

昭和45年11月1日現在

広報 いまり

市の人口	
10月1日現在	
総人口	62,038人
男	29,234人
女	32,804人
世帯数	15,005世帯

昭和29年8月19日
第3種郵便物認可

○毎月1日発行 定価1部5円 昭和45年11月1日 伊万里市役所秘書企画課発行

No. 201



なわとび運動が、婦人会や体育協会など各団体の協力をえて始まった
10月7日には、国見台陸上競技場に、500人の市民が集まり、小学校の先生の指導で練習した。
あちこちの路地でなわ飛びする奥さんの姿も見かける。(たのしくなわとびをする竹内市長と市職員)

—— みんなこそって なわとび運動を
心もからだも健康な市民になるために ——

広報こよみ

- 3日～8日 文化祭 (国造市福)
- 12日・26日 交通事故相談日
- 14日 文芸講演会
- 15日 社会教育研究大会
- 22日 市民バレーボール大会
- 26～12月2日 秋の火災予防運動



とばしても 着いた時刻に大差なし

11月

立花台地開発

九経調に調査を委託

立花台地開発の基本計画をたてるため九州経済調査協会に調査を委託しました。

現在、同台地に農協会館建設が決定し、市庁舎も市議会で議決されています。また、医師会館や佐賀酒販九州電力などからの申し入れもあっています。更に、すぐ隣の坂口台地には、県総合庁舎が建設中であり労働基準監督署も敷地が決まっています。

しかし、44万平方メートルの広大な立花台地を効率的に開発するには全体的な用地の利用計画をたてる必要があります、こんどの調査委託となったものです。

調査団の一行7人は、10月11日・12日に来伊、立花台地・国見台など数か所を視察、竹内市長ら市幹部から説明を受けました。

調査の結果は、11月中旬に報告されることになっています。

市は、それをもとにして開発の基本方針を決め、同台地開発の基本計画・造成計画を専門家に委託し来年度からでも造成を始める計画です。

調査団員のなまえ

- 内田一郎 (九州大学工学部 都市工学・道路)
- 中村善一 (九州産業大学 都市造園)

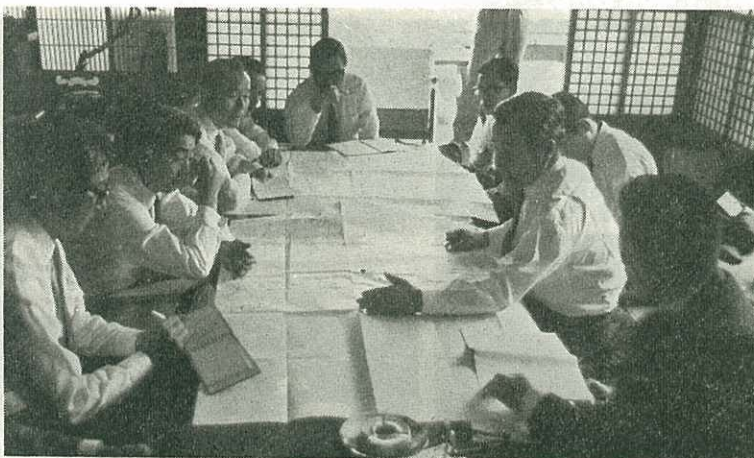

▷竹内市長から説明を聞く調査団の一行◁

- 田辺員人 (九州芸術工科大学 環境工学・建築) 研究員
- 岡 義見 (九州経済調査協会 研究員)
- 田中保明 (九州経済調査協会 調査部長)
- 庄野直彦 ()
- 中島良昭 ()

トンテントン・銭太鼓浮立

ふるさとの歌まつりに出演

10月19日、嬉野町体育館で行なわれたNHK「ふるさとの歌まつり」公開録画に「トンテントン」と南波多町招の「銭太鼓浮立」が出演しました。

また、10月23日フジテレビが、「トンテントン」の実況を録画し

10月25日正午から45分間にわたり「爆笑ふるさと祭り」で同テレビ系のネットワークを通じて放送しました。

NHK「ふるさとの歌まつり」は11月12日20時から1時間全国に放送されることになっています。

11月12日 NHK全国放送

ウム米に注意をしなければならぬ。原子爆弾もいまのように米・ソ連・中国が競って実験を続けると戦争の武器にはならなくとも、やがて地球上の全人類が放射能の影響をうけるにちがいない。かつては空想科学の領域であったロボットも、リモコンから自動のヒラメキが与えられるようになると、人類に向かってくる大敵になるだろうとの推測が成立する。

さらに、文明の所産は、ひとり物質界にとどまらず精神界にもそのマイナス面を露呈している。

文明は、精神界ではノイローゼと激情の両極を生み、ノイローゼは自殺への道をたどり、激情は自制のきかない他殺への暴動へかちたてる。思想の対立もヘーゲルの弁証法の進歩への過程であればともかく、自己の思想以外は容認しないということになれば、それこそ文明の悲劇である。しかもそれは「よど号」乗っ取り事件にみられるように、かわりのない人をも犠牲にしてやまない。人類は、まさに人類自身を見直さなければならぬ時代にかけている。

坂口台地に県総合庁舎を建設

完成後は出先機関を統合

県伊万里総合庁舎と伊万里保健所の起工式が、10月20日、新天町坂口台地の現場で行なわれました。

1万2,885平方メートルの敷地に本館（鉄筋コンクリート3階建て・1,880平方メートル）と別館（鉄筋コンクリート2階建て・762平方メートル）を総工費1億2,000万円をかけて建設し、来年3月完成する予定です。

本館1階に農業改良普及所・労政事務所・杵西教育事務所伊万里分室土木事務所の一部、2階に農林事務



▽くわ入れをする竹下副知事△

所、3階は土木事務所がはいることになっています。

別館は、伊万里保健所がはいる予定です。

現庁舎は、いずれも建物が非常に

古くなったことと保健所と農林事務所などは、伊万里川拡幅事業で移転することになっているため、これを機会に出先機関を統合しようというものです。

▷2行政区新設◁

このほど、2つの行政区が新たにできました。そのため、市内の行政区は、177になりました。

▷立花台地（立花町市営住宅）

駐在員 中島 広 14世帯

▷栄 町（脇田町岩栗が丘団地）

駐在員 橋口成男 135世帯

▷直電通話を増設◁

最近、市役所への電話が多く話し中などで通話できないことが多いため、次の課に直通通話を、10月20日から増設しました。ご利用の方は、直接ダイヤルをまわしてください。

- 建設課（伊万里局）5666番
- 教育委員会（ 〃 ）5660番
- 税務課（ 〃 ）5663番

植物輸入港に指定

輸入木材の検疫強化

門司植物防疫所伊万里出張所の開所式が、9月30日に行なわれました。同出張所では、すでに山代町久原の新庁舎（プレハブ造り・68平方メートル・工事費116万円）で高木所長ら2人が業務を始めています。

いままで、伊万里港は、植物検疫特定港であったため、久原の合板工場群で使うラワン材などの輸入木材の検疫は、佐世保出張所から職員が出張して行なっていました。

しかし、年ごとに木材輸入量がふえているため、農林省は、8月1日付で植物輸入港に指定し、出張所を開設したものです。木材輸入高は、

昭和39年に、3億2,200万円であったのが、昭和44年には33億6,000万円、10倍以上にふえています。

また、消毒を引き受ける植物検疫協会出張所もすぐ隣りに店開きし、荷役に伴う検査・消毒作業が一段とはかどることになります。

伊万里港は、昭和40年に植物検疫準特定港の指定を受けたのに始まり42年に開港・植物検疫特定港・入国管理港の指定を受けましたが、まだ厚生省の検疫港の指定を受けていませんので、この指定を国に働きかけています。

が警告を発している。産業公害もまた人類の所産である。連日報道されている駿河湾など、かつての豊富な漁床が死の海と化しつつある。今や人類の身のまわりは危険がいっぱいである。呼吸をするにも光化学スモッグを考え、水を飲むにも汚染水、三度の食事もカドミ

なればには一億の日本人が全滅するとコンピュータが警告を発している。産業公害もまた人類の所産である。連日報道されている駿河湾など、かつての豊富な漁床が死の海と化しつつある。今や人類の身のまわりは危険がいっぱいである。呼吸をするにも光化学スモッグを考え、水を飲むにも汚染水、三度の食事もカドミ

人類の次の時代は、細菌の時代ともいわれている。わたしは、人類の最大の敵は人類自身ではないかと思われてならない。なぜならば、昨今の世情を見ていると、人類はその所産である文明によって自滅の道をたどっているのではないかと考えられるからである。まず、人類の所産に文明の利器といわれる自動車がある。いつの間にか、その利器が凶器に変じている。交通事故がこのままの増加率でいけば、二十一世紀のなかばには一億の日本人が全滅するとコンピュータが警告を発している。産業公害もまた人類の所産である。連日報道されている駿河湾など、かつての豊富な漁床が死の海と化しつつある。今や人類の身のまわりは危険がいっぱいである。呼吸をするにも光化学スモッグを考え、水を飲むにも汚染水、三度の食事もカドミ



立川鉱業所閉山

市対策本部を設置

▽閉山を通告した立川鉱業所△



大日鉱業株式会社立川鉱業所は、9月25日、市に対して「10月いっぱい閉山する方針」を通告していましたが、10月30日閉山を決定しました。

市は、9月25日に対策本部を設け離職者の再就職・用水・環境衛生などの問題と取り組んでいます。

立川鉱業所は、昭和43年5月、2つの炭鉱が閉山して以来、ただ一つの優良炭鉱として存続していました。

昭和11年開坑してからこの34年間健全な経営を続け、昨年度は、年間32万トンを出炭、1人当たり出炭能率も60トン以上の成績で、全国中小炭鉱のトップクラスにありました。

9月25日に竹内市長を訪れた荻野社長は、次のように語り、「会社も万全の対策をたてるので、国県市の援助をお願いしたい」と要請しました。

会社は、経営に努力してきたが、

① 石炭の硫黄含有率が多いという理由で、関西電力・中部電力・九州電力などが買い付けを控えてきた

② 採炭現場が火成岩層に当たり出炭能率・炭質が低下している

などの理由で経営の見通しが暗い経営が悪くなってからの閉山は、従業員や地元商店街などに迷惑をかけるので余力のあるうちに閉山したい。

市は、同鉱の閉山方針に伴い、直ちに「立川炭鉱閉山対策本部（本部長竹内市長）」を設置、離職者・民生・中小企業・用水・税務・文教・鉱害・環境衛生の8対策部で分担し地域住民の民心安定を図るため協議をすすめています。

ちょうど開会中だった9月定例会で次のような緊急質問が生まれ

た。

①閉山は予知されていたか。

②市は閉山やむなしとみるか。

③閉山後の対策はどうするか

これに対して、竹内市長は、次のとおり答えました。

①市内ただ一つの炭鉱として鋭意存続に努めていた同鉱の閉山が急であるのに驚いている

②社長の閉山意思はかたく、いまの時点ではやむをえない

③670人の従業員の再就職をはじめ、地元への企業誘致・中小企業・民生などの問題について対策をたてたい

同鉱の閉山は、伊万里市に次のような影響が予想されます。

▷市税収入が約2,300万円減 ▷従業員が670人減り、その家族も含めて1,600人以上が他市町村へ転出するおそれがある ▷小中学生・高校生の急減による教育の問題 ▷商店街の販売約5億5,000万円減

県も、閉山決定に伴い、ただちに立川炭鉱閉山対策協議会（会長＝副知事・委員＝各部長・幹事＝関係各課長）を設置、離職者対策・中小企業対策・公害対策など7対策について善後策を検討し始めました。

国民年金保険料は

有利な前納制度利用を

国民年金保険料を、納期ごとに納めるのがめんどろな人や一定の時期にまとまった収入がある人たちは、まとめて保険料を納めることができます。

この前納制度は、年を単位として保険料をあらかじめまとめて納める方法で、保険料の5.5パーセントを割引ます。納め忘れや、納める手間はぶけてたいへん便利です。

加入者の中には、どうせ一度に納めるなら、年の終わりに納めればよいと考える人もあるようです。しかし、障害年金や母子年金を受けるには、その状態になる前に、1年以上

保険料を納めていなければなりません。

障害者や母子家庭になってからさかのぼって前の分を納めても年金は受けられません。

同じ1年分の保険料を納めるなら割引のある、また、いつ起きるかわからない不慮の事故などに備えて、保険料の前納をおすすめします。

無料法律相談

毎月第3金曜日

伊万里町の本町・銀座商店街は10月10日・11日の連休に、警察の協力をうけて車両の乗入れを禁止しました。

商店街の道路は、幅が5メートルしかないにもかかわらず、車が自由に往来するため、はやくから危くて買い物もできないと言われていただけに、市民の間で好評です。

こんどの歩行者天国の結果がよければ、日曜・祭日ごとの実施も検討することになっています。



市民は、子ども連れて自由に買い物や散歩ができ、歩行者のための道路になりました。

杵島郡山内町宮野の中年の主婦は次のように語りました。

新聞で歩行者天国の記事を読んで買い物にきました。いままで危くて子ども連れては買い物できませんでした。今日は、ゆっくり安心して買い物できます。日曜だけといわずに毎日でも、時間を決めて車を乗り入れできないようにしてほしいものです。

好評だった歩行者天国

10月連休の本町銀座商店街

学校宿日直代行員の委託料増額を
学校宿日直代行員
学校宿日直代行員の宿日直料は、契約によると教職員
の宿日直手当額と同額を支給することになっているが、これまで教職員の給料は、三回もベースアップされたにもかかわらず、代行員の宿日直料はまだまだ増額されていない。教職員のベースアップがあつた以上当然、宿日直料も増額すべきではないか

〔おこたえ〕
教育委員会
総務課長
宿日直代行員の皆さんには、学校施設・設備の保全
校内の監視などたいへんご苦勞をかけています。
おたずねの宿日直料は、市職員の給与に関する条例および同規則に基づいて支給します。これは、国家公務員の宿日直の場合に準じたもので、官公庁・公立学



校などに宿日直する職員に
一率な額で支給しています
教職員の給料などは、これ
まで改訂されましたが、宿
日直料は現行
(五百十円)
のままです。
しかし、人事
院は、ことし
宿日直料の改
訂を勧告して
おり、勧告に準じて引き上
げるよう努力します。
係からお願い
投稿されるかたは、住所
氏名を明記してください。
匿名の場合は掲載いたし
ません。しかし、希望があ
れば紙上匿名にします。

市政モニター随時通信

◎火葬場の受付時間を16時まで延長し、その日のうちに火葬することはできないか。

〔おこたえ〕火葬場に勤務する職員の勤務時間は、10時から18時30分までとしています。

火葬場は、年中無休業となっており火葬のないときは、不規則に休暇を与えるなど労働基準法に違反しないよう勤務時間を考慮しています。これ以上勤務時間をずらすことは、人事管理の面から困難です。

市は、火葬時間を計画的に実施しておりますので、市民のかたも火葬場の使用許可書の時間を守っていただくようお願いいたします。

(保健衛生課)

消費者通信

今月号から消費者の皆さんが、商品に強くなつていただくために、各商品の特徴などについて連載します

① ステンレス製品

ステンレス製品には、次のように数字で表示してあります。はじめの数字はクロムの%、あとの数字はニッケル%です。表示をよく見て買いましょう。

記号	特徴
18-8	さびにくく、酸に強い
18-10	理想的の製品で、ほとんどさびない
18-0	さびやすい
13-0	さびやすい

毎週月曜日9時～16時、市役所市民相談室で消費生活の苦情・相談を受けています。

消費生活苦情相談員 永山松江

国勢調査人口6万1,563人

5年間に5,753人減少

10月1日現在の国勢調査人口の概数がまとまりました。

人口6万1,563人(男28,868人女32,695人)世帯数1万5,036世帯でした。

昭和40年と比べ、5,753人・218世帯が減りました。

国勢調査町別人口

	昭和40年		昭和45年		人口増減率
	世帯数	人口	世帯数	人口	
伊万里	5,104	21,668	5,267	20,916	96.5
黒川	712	3,565	698	3,268	91.7
波多津	782	4,066	782	3,714	91.3
南波多	712	3,791	702	3,545	93.5
大川	1,367	6,297	1,280	5,336	84.7
松浦	827	4,175	823	3,851	92.2
二里	1,281	5,698	1,466	6,031	105.8
東山代	1,747	7,221	1,535	5,904	81.8
山代	2,722	10,835	2,483	8,998	83.0
合計	15,254	67,316	15,036	61,563	91.5

年齢別や産業・職業別の人口など詳しい結果は、明年、総理府統計局から公表されます。

町別に5年間の人口増減をみると二里町が333人・185世帯ふえただけで、他の町は東山代町を筆頭に減少しています。

大川・東山代・山代の3町が15～20パーセントちかく減少したのは、炭鉱人口の流出がおもな原因といえます。

また、人口の8.5パーセント減に対して、世帯がわずかに1.4パーセントしか減少していないのは、家族の構成員が転出したことと、核家族化のあらわれと考えられます。

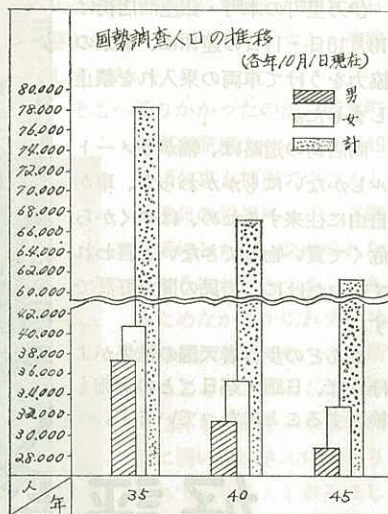

※昭和45年の数字は、総理府統計局公表のそれと異なる場合がある。

こんどの国勢調査は、327人の調査員はもちろん市民全部のかたのご協力をえました。同調査の審査などの事後処理も10月13日に終了しました。お礼申し上げます。

のり施肥船「こしき」進水



伊万里湾漁業協同組合(黒川太郎組合長)は、のりの増産を図るため306万円をかけて施肥船「こしき」を建造、9月28日、瀬戸町漁港で完成披露式を行ないました。

「こしき」は、長さ8.42メートル幅2.3メートル・4.88トン・38馬力のディーゼルエンジンをもつ強化プラスチック製です。この船には45馬力の肥料散布機1台を積み込んでいます。

現在、のり養殖者は93人で、木須から楠久沖にかけて約5,000枚ののり網を張っています。昨年は約900万枚・1億6,000万円の収穫をあげました。

しかし、伊万里湾ののりは、赤ぐされ病が出やすく、42・43年は大きな被害をうけました。この施肥船は施肥ばかりでなく薬剤散布もでき、赤ぐされ病の早期発見と防除にも活躍します。

匿名でカラーテレビを寄贈

市役所玄関ホールに、寄贈をうけたカラーテレビを据え付けました。贈り主はわかりません。

市民のかたの待合時間にもテレビをご覧いただこうと贈られたものです。

市役所にお出かけのときは、自由にご覧ください。

窓口案内

⑮ 火葬場使用心得

火葬場が混雑してご迷惑をかけています。能率をあげるため次のことにご協力ください。

- ・棺の中に燃えないものを入れない。
- ・棺の大きさは、170cm×35cm×43cm以下のものを使用する。
- ・火葬・霊柩車使用許可書を持参する。
- ・霊柩車の運行をスムーズにするため、出棺時間を守る。
- ・霊柩車に乗る人(6人)をあらかじめ決めておく。

農業振興地域制度のあらまし

魅力のある農業地域をつくる

農業のマスタープラン

昨年6月に制定された「農業振興地域の整備に関する法律」で、農業振興地域制度が設けられました。

この制度は、こんご農業の振興を図る地域を明らかにして推進しようとするものです。

伊万里市もこの制度の指定をうけ45年度中に農業振興地域整備計画をたてることにしています。

なぜこの制度が必要か

農村からの人工流出や工業開発・交通網の発達などは、農地の無秩序な破壊をもたらし、土地利用の低下・農業用施設の破損・工業廃液の流入など、農業にとって憂慮すべき問題を引き起こしています。

農業振興地域制度は、こうした都市化にも十分対抗できる、魅力のある農業地域をつくり、新しい対策で振興しようというものです。

まず、農業の振興を図る地域を決め、その地域のいろいろな条件に合った土地の利用計画や基盤整備・農地保有の合理化・農業近代化施設の整備など総合的な計画をたてます。

いっぽう、農地を虫喰い的につぶすような都市化は、健全な都市形成のあり方からみて切実な課題であり新都市計画法によって市街化区域の

設定がすすめられています。

しかし、合理的な土地利用は、農業面と都市面の相互調整・推進で可能となるため、この制度は、これを農業の側からすすめようとするものです。

この制度のねらい

農業振興地域制度は、次のようなことをねらいとしています。

▶国土資源の合理的利用を図るため農業以外の土地利用との調整を図り農地を十分確保する。

▶農業生産の近代化を図るための必要な条件を備えた農業地域をつくる

▶農地の計画的利用・生産基盤の整備・農業近代化施設の整備など、総合的な計画をたてて推進する。

▶計画は、各地域の立地条件にあったもので、農業者の意向をとり入れ自主的にたてる。

▶農用地の区域を定め、田・畑・樹園地など用途を区分した利用計画をたて、計画に従った土地利用ができるような措置をとる。

▶地域の総合的計画達成のために国の農業施策を総合的・計画的に実施する。

整備計画は、次の4つの計画からなります。

◎農用地利用計画

振興地域整備の基礎となる計画で10年間を見通して農用地として利用する土地の区域を定めます。

現に農用地でなくても、こんご開発して利用しようとする山林原野は農用地に含めます。また、農用地であつてもこんご10年間のうちに住宅

や工場用地などの計画がある場合は区域から除外します。

◎農業生産基盤の整備開発計画

用排水路などのかんがい排水施設・農地保全施設・農道などの整備・区画整理・農地造成などで、土地改良事業で実施します。

◎農地保有の合理化のための権利取得の円滑化計画

自立経営や協業経営を促進するには、規模の拡大や農地の集団化をすすめなければなりません。そのため農地の売買や賃貸借などによる権利の取得を円滑にすすめます。市や農業委員会・農協などがこの計画にそつて売買・賃貸借などのあつせんを行ないます。

◎農業近代化施設の整備計画

トラクター・コンバインなどの農業機械や農産物の貯蔵・集出荷施設加工施設など共用利用施設の整備計画です。

この整備計画案は、こんご部落の総会や寄り合いで説明し意見を聞いて決めることにしています。

対象地域は農業振興の基盤に

農業振興地域は、これからの農業振興の基盤となる地域ですから、国の補助や融資が集中的に行なわれます。特に、土地基盤の整備や農業近代化施設の整備など、その実施の効果が長期にわたるときは、農業振興地域だけで行なわれることとなります。また、実施の効果が短期的なものや、個々の農業経営を対象とするものについても優先的に実施されます。

病気の早期発見と治療は
成人病 市民病院で
検査施設完備の
検査受け付 午前中
診療時間 8時半～17時
二里町市民病院 電話4121番

珍しいヘソの緒切りの神事

桃の川のろくろ峠で

武雄市若木町境にある松浦町桃の川のろくろ峠で、22日夕「ヘソの緒切り」と呼ばれる変わった神事が行なわれました。

通りかかった男の人に直径20センチメートルもある大シメ縄を刃をつぶした鎌で切らせるもので、桃の川地方に古くから伝わっています。

この神事の由来は、昔ある貴婦人が、この峠で産気づき、やがて出産したが、その処置に困っているところえ、南波多町重橋の紙商人稗田太治兵衛という人が通りかかり、紙コヨリで赤ちやんのヘソの緒を切ってやったことから始められたといわれています。

桃の川の4部落（東分・下分・上原・下平）が毎年交代で4年に1回



▷大シメ縄を切らされる横山さん◁

勤めることになっており、シメ縄はこの日、朝から当番役の下平地区の人たちが区長宅に集まってつくり、

氏神の諏訪神社に奉納したあと、日暮れを待ってろくろ峠にすえて待機しました。

そこへ通りかかったのが、若木町の家畜商横山一一さん（49歳）「何事も神事ですけん」と役員の説得にシブシブ鎌を手にしたが、鎌は切れないうちにわざとつぶしてあるためなかなか切れず、15分ほどかかってやっと切断したところ、こんどは大杯で13杯もの酒をふるまわれ酒に弱い横山さんは大弱りそれでもなんとか飲みほして重責を果たしました。

役員は、ていちょうに礼をのべ、「鎌は家宝にしてください」と横山さんに渡しました。

伊万里の米を献上

樋渡円蔵さん宮内庁へ



▷娘さんの手で刈り取られる献穀田の稲◁

全国新嘗祭献穀田の抜き穂の神事が、10月9日、脇田町岩立で行なわれました。

耕作者は、岩立の樋渡円蔵さん（70歳）で地域への貢献度から県内ただ1人選ばれ、6月10日に3アール田植えを行ないました。品種

は、ミ日本晴クです。式には、竹内市長や県農林事務所市農協の代表、地元民など50人が参列、円蔵さんの孫娘裕子さん（21歳）と樋渡生産組合長の娘美智恵さん（19歳）が稲刈りをしました。

稲は、脱穀をすませ、10月29日に伊勢神宮や靖国神社・明治神宮・県護国神社・宮内庁などへ、それぞれ、1.8リットルづつキャラコで包み、桐箱に入れて献上されました。

献上には、樋渡さん夫妻とともに池田県知事・竹内市長も同行しました。

樋渡円蔵氏の話 農薬や化学肥料は、できるだけ少なくして、油カス

を主体にした。稲の倒伏をおそれ多収穫にはしなかった。抜き穂の式がめでたく終わって喜んでいる。このうえもない名誉である。

モシモシ短信

電話は、夜安くなる

電話料金は、夜8時から翌朝7時の間を利用すると割引されます。割引率は、約30～40パーセントです。

ただし、60キロメートルをこえる地域にかけるときだけです。

伊万里からは、図表の円外が割引地域です。

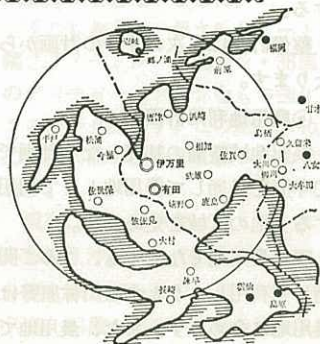

夜間割引時間 午後8時～午前7時

交通事故 昨年同期の2倍

秋の交通安全運動



上は、黄色い羽根をつけてやる前山市連婦人会長

下は、南波多に建った交通安全の碑

「秋の全国交通安全運動」は、10月6日から15日まで行なわれました。6日は、交通安全

協会役員・警察署、市役所などの関係者が街頭で黄色い羽根と交通安全の鈴を配り事故防止を呼びかけました。

昨年同期の事故は、10件・負傷者20人でした。ことしは、19件発生しけがをした人は25人にふえています。歩行者・運転者ともつねに交通ルールを守り、安全交通に心がけ事故をゼロにしたいものです。

交通安全の碑を建立

南波多町青年団

南波多町府招の農協倉庫前の国道

202号線沿いに、「交通安全の碑」ができ上がり、10月21日、除幕式を行ないました。

南波多町青年団と同町4Hクラブが、昨年からの募金運動をはじめ、農協や交通安全協会・区長会などの協力で約11万円を集めてつくりました。碑は、自然石で、高さ約3メートル。碑文にはいままでに交通事故の犠牲になった同僚4人の霊を慰め、あわせて交通安全の願いをこめられています。

除幕後は、女子団員が造花約150本を通りかかったドライバーに渡し、事故防止を呼びかけました。



猟銃事故を

なくそう

11月1日から狩猟が解禁になります。

例年、狩猟シーズンになると、ちよつとした不注意のために、思わぬ事故が起こっています。

昨年度の狩猟期間中に、県内で2人の負傷者があり、狩猟に関連して法律違反に問われた人は19人にのほっています。

人命にかかわる銃の取り扱いには慎重すぎるにこしたことはなく次のことに心がけ、実行してください。

- 銃口は人のいる方に向けない。
- 撃つとき以外は、引金に指をかけない。
- 休憩するときは、必ずタマを抜く
- 持ち運ぶときは、安全装置をかけて、カバーをする。
- 人に銃を貸さない。
- 疲れているときや酒を飲んだときは、銃を手にしなない。
- ねらったものが、獲物かどうか、よく確かめてから撃つ。
- 銃と火薬類は、カギのかかる場所に別に保管する。

畜産品評会に60頭参加

西松浦地区畜産品評会は、10月8日、伊万里家畜市場で60頭が参加して行なわれ、次のとおり入賞が決められました。

- ▷肉用牛<経産牛>山崎康次(南波多)
- ▷肉牛<去勢牛>古竹秀男(伊万里) 前田徳一(伊万里)
- ▷肉牛<めす牛>佐藤庄三郎(大山) 馬場覚(曲川)
- ▷乳用牛<未経産牛>中島太市(伊万里)
- ▷乳用牛<経産牛>中島乙松(伊万里) 森実(伊万里)

電気豆知識

スイッチ

ソケットについているスイッチで、電灯を点滅するのはたいへん不便ですし、コードやソケットを痛めます。電灯の点滅は、壁か柱のどこか適当なところに高さ1.1~1.2メートルくらいの位置にスイッチをとりつけましょう。

出入口が2つ以上ある部屋や、階段・廊下など2か所以上で点滅したいところには、3路スイッチ・4路スイッチを使うと便利です。



カブトガニの研究で貴重な成果 伊高の研究班

カブトガニの研究で有名な、関口晃一助教授（東京教育大学理学部動物学教室）が、10月14日、木須町多々良海岸の産卵地を視察しました。

カブトガニは、ぞくに「生きた化石」ともいわれ、たいへん貴重な生物です。

日本では、岡山県笠岡市金浦湾が産卵地として知られ、瀬戸内海と北九州沿岸に生息しています。

伊万里高校カブトガニ班（吉永源三郎教諭・生徒7人）は、5年ほど前からカブトガニの生態を研究していました。特に、産卵期の7月中旬から8月下旬にかけて、同海岸にキャンプをはって観察し、昨年はその成果が認められて佐賀県教育委員会

賞を受けています。

ことは、「カブトガニのふ化」という研究で、読売科学賞候補として県代表に選ばれています。

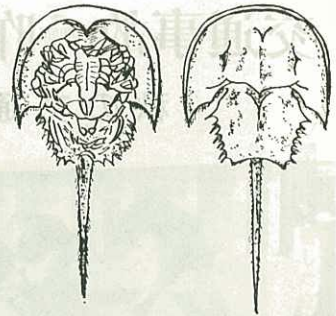

関口晃一助教授の話

伊万里高校の研究が非常に進んでいることは聞いていた。伊万里湾でふ化している状態をこの目で見る事ができてうれしい。特に、班員の皆さんが撮影した産卵中の写真は、貴重である。こんごの研究に非常に役立つと思う。またりつばな資料を多く持っているのには驚いた。いっそうの研究を期待したい。

県青年祭にぎわう



▽山内町青年団のアヤ浮立△

第19回 佐賀県青年祭は、約8,000人の若人の参加をえて、10月10日・11日、伊万里市で開きました。

国見台陸上競技場や伊万里中学校中央公民館など6会場で、生活文化展・音楽・郷土芸能・野球・バレエなど多彩な催しをくりひろげました。成績は、次のとおりです。

- ▷ 絵画 ①岩松利江（千代田町）
②太田啓子（ " ）
- ▷ 写真 ①古賀利夫（中原村）
②嘉村利喜男（富士町）
- ▷ 書 ①大島恵美子（千代田町）
②古賀千代子（佐賀市）
- ▷ 機関紙 ①月刊青年（嬉野町）
②月報ちせい（千代田町）

- ▷ 冊誌 ①まえひら（伊万里市）
②いなほ（鹿島市）
- ▷ 手芸品 ①嘉村ひろ子（富士町）
②岸川イツェ（牛津町）
- ▷ 日常生活用具
①加々良厚子（伊万里市）
②山代青年学級（ " ）
- ▷ 室内装飾品
①御厨照子（佐賀市）
②池田朝子（東背振村）
- ▷ 意見発表 ①中島善重（伊万里）
②片瀨康広（白石町）
- ▷ 音楽 ①伊万里市南波多町
②諸富町
- ▷ 郷土芸能 ①巖木町 ②山代町
- ▷ 演劇 ①三瀬村 ②武雄市

市職員の仕事異動

市職員の県派遣と欠員補充のため新規に職員を採用したために、10月1日付で次のとおり人事異動を行ないました。

一般職員

- ▷ 県公営課派遣—川口正隆
- ▷ 会計課—中野義紀

新規採用職員

- ▷ 税務課—大崎正之
- ▷ 建設課都市開発室—立石友俊
- ▷ 労働課—山口正信
- ▷ 南波多出張所—竜由紀子

予防接種に問診表を使用

16歳未満は保護者記入

最近、予防接種の事故対策が全国的に問題になっています。

市は、こうした事故を防ぐために医師会の協力を得て、次のような対策をとっています。

市民のかたも自分の生命を守るためご協力ください。

▶予防接種を受けるかたは、事前に

交付する「問診表」に必要事項を記入して、会場で係員に渡してください。

問診表は、16歳以上のかたは本人16歳未満のかたは、保護者が記入してください。問診表がないと接種できません。

▶予防接種会場で、接種前に必ず体

温をはかってください。37度以上の熱があるときは接種しないようにしてください。

▶問診表に書いてある病気にかかった人なども、その後の病状によっては接種できないことがあります。会場で医師によく相談してください。

生ワク・種痘・百日せき・BCG・ジフテリアの予防接種は、個人通知といっしょに問診表を前もって家庭へ配付しますから、家庭で記入して保護者が会場へ同伴してください。

インフルエンザ・日本脳炎など、希望者だけの予防接種は、接種会場で記入してもらうことになります。

別表

一般予防接種の場合の問診表

おねがい			
下表のあてはまるところを○でかこんで下さい。			
予防接種を受ける人の住所氏名	部落名	生年 月日	年 月 日 (歳 か月)
保護者の氏名印		⑧ 続柄	
<p>1. いま熱はありませんか ある 度 ない</p> <p>2. いままで心臓が悪いと医師からいわれたことがありますか。</p> <p>ある いくつか ない</p> <p>3. 肝臓病・腎臓病・糖尿病にかかったことがありますか</p> <p>ある いくつか ない</p> <p>4. いま体がはれたり、きつかったり、どうきがうったりしませんか。</p> <p>する しない</p> <p>5. いま体の衰弱はありませんか。 ある ない</p> <p>6. じんましん・ひきつけ・ジフテリア・ぜんそくなどにかかったことはありますか。</p> <p>ある いくつか ない</p> <p>7. いま妊娠していませんか している していない</p> <p>8. いま病気にかかっていませんか。</p> <p>いる(病名) いない</p> <p>9. その他</p> <p>上記のとおりであります。</p> <p>昭和 年 月 日</p> <p>注意 イ. 満16歳未満の児童・生徒については、必ず保護者で記入し、予防接種会場に持参して下さい。</p> <p>(満16歳以上は本人で書いて下さい)</p> <p>ロ. 幼児については、必ず保護者が同伴して下さい。</p>			

所得税第2期分は

11月30日まで

所得税第2期分は、11月30日まで納めてください。

税額は、6月15日に発送した45年分所得税の予定納税額通知書に記載しています。

振替納税の利用者は、11月30日までに預金の準備をしてください。

毎月、5・15・25日は、税の相談日です。税金について、わからないことや相談ごとがあれば、気軽にお出かけください。

(伊万里税務署)

解放農地は自分名義に

登録していますか

農地改革で国から農地の売り渡しの受け、まだ、自分の名義に登録していないかたがあるようです。

農業委員会は、この未登記分について申し出のつど登録しています。

しかし、昭和48年度以降は、個人で登記しなければなりませんので、登録免許税が課せられます。

できるだけはやく登記簿を閲覧し農業委員会へお知らせください。すぐ、登記の手続きをとります。

妊婦検診と相談

11月17日 9時30分～12時
波多津町小島医院
13時～15時
南波多町小島医院
13時～14時30分
大川出張所

婚礼衣装を貸します

伊万里市母子連盟は、男女婚礼衣装を貸し出しています。
男子用は、モーニング・黒ダブル背広、女子用は年令に応じた式服を各種そろえています。
また、同連盟は、家政婦を募集しています。日当は、1,170円です。
ご希望のかたは蓮池町婦人会館内母子連盟（電話3065）へご連絡を。

満洲開拓青少年義勇隊員調査

旧国家総動員法により満洲開拓青少年義勇隊員として渡満し、3年の訓練期間を経て開拓団に移られたかたを調査しています。
終戦などで帰還された隊員は、福祉事務所へご連絡ください。

計量器検査

次の日程で、計量器を検査します
取り引きや証明に使用する計量器は検査を受けてください。

たたみ・ガラス・大工・石工・建具・和洋服仕立などに使用する長さばかりや郵便物・農産物などのためしばかり・公衆浴場の体重計などは検査をうける必要はありません。しかし、希望者は受検できます。

▶料金 5円から9,000円まで
大きさ・種類でちがいます。

▶日時と場所

- 11月9日 市農協大川内支所
10日 松浦公民館
11日 大川中学校
12日 南波多出張所
13日 波多津出張所
16日 黒川出張所
17日 二里出張所
18日 東山代出張所
19日 楠久公民館
20日 山代出張所
24日 川南公民館
25・26・27・30日 中央公民館

※時間 10時～15時

パートタイム看護婦募集

予防接種業務などに非常勤の看護婦を募集しています。

勤務は、月1回～5回でいどで、13時～16時ぐらゐまで。日当は、経験年数や資格によってことなります
希望者は、履歴書に写真をそえて市保健衛生課へ申し込んでください

昭和46年版県手帳
予約申込受付中

来年の県民手帳購入ご希望のかたは、各町駐在員・区長さんへはや目に申し込んでください。

手帳は、ポケット型で130円で日記編・資料編（佐賀県の概要）名簿編（官公庁・国会議員・県議会議員など）・便覧編（メートル換算表・慶弔電報の略号・国鉄運賃など）からできています。

次のかたからご寄付をいただきました。厚くお礼申し上げます。（敬称略）
社会福祉事業費へ
▼香典返しを寄付
○壹万円 福田修一（立花町西円蔵寺 亡母マサ）
○参万円 山下千年（南波多町府招上 亡父七左エ門）

- 五千元 納塚芳道（立花町西円蔵寺 亡妻ミヨセ）
○壹万円 山口庄吉（大川内町正力坊 亡妻ミヨシ）
○貳万円 野中耕輔（伊万里町船屋町 亡母テツ）
○五千元 田中和利（東山代町天神 亡父義一）
○壹万円 梶山末雄（大川内町福野 亡妻サカ）
○貳万円 今枝正夫（松浦町下平 亡妻ミト）
○壹万円 松尾安兵衛（松浦町下平 亡妻チト）
○五千元 中山寿（大川町川西 亡父武）
○壹万円 諸石政市（瀬戸町漁港 亡妻シゲ子）
▼見舞返しを寄付
○五千元 弘川文男（伊万里町相生町）
▼篤志寄付
○五百円 匿名（伊万里警察署経由）
○貳千円 梅崎やすの（岐阜県各務原市蘇原六軒町青葉寮）
（累計二六万五〇〇円）
○貳万円 川原鶴次（松島町）
（累計八九万七、九七五円）
○貳万円 原ソデ（東山代町長浜 亡夫茂市）
○五千元 川久保八郎（山代町野々頭 亡母キヨ）
○壹万円 朝野今一（伊万里町朝日町 亡母タケノ）
（累計六五三万四、八五〇円）
市庁舎建設基金へ
▼香典返しを寄付
○壹万円 吉武久雄（伊万里町元町 亡妻文子）
○貳万円 塚部キヨミ（波多津町浦 亡夫広仲）
○壹万円 山口麻男（山代町久原一区 亡母ミツ）
（累計一三六万七千円）
市民会館建設基金へ
▼篤志寄付
○貳万円 川原鶴次（松島町）
（累計八九万七、九七五円）
（S 45・10・20現在）

