

広報 いまり

市の人口	
9月1日現在	
総人口	63,110人
男	29,705人
女	33,405人
世帯数	15,075世帯

昭和29年8月19日
第3種郵便物認可

○毎月1日発行 定価1部5円 昭和44年10月1日 伊万里市役所秘書企画課発行

No. 186



日本万国博覧会は、来年3月から大阪で開かれます。この博覧会に参加する農機具メーカーの宣伝映画「米」に「トシテントン」が収録されました。

9月14日、映画撮影班が来伊、本番そっくりにダンジリ・ミコシのけんかをくりひろげました。

広報こよみ

- 6日～15日 秋の全国交通安全運動
- 7日 国体旗搬送大会
市内施設めぐり
- 9日・23日 無料交通事故相談
- 10日 体育の日
- 13日 山代生活学校

- 17日 無料法律相談
- 19日 小学校陸上運動大会
- 25日 文芸講演会
- 毎週水曜日 内職相談
- ☆あなたの町や部落で明るい話題がありましたら市役所秘書企画課広報統計係へお知らせください。

伊万里市は交通安全宣言都市です

アッ危ぶない そのスピードが死を招く

10月

一般会計2億2,300万円追加

第3回定例市議会

第3回定例市議会は、9月13日から24日まで開かれ、補正予算案をはじめ事業特別会計の決算・教育委員の任命など18議案を審議、ごみ焼却場工事請負契約の議案が継続審査になったほか、他の議案は可決されました。

国保助産費1万円に増額

◎ 国民健康保険条例を一部改正し、助産費をいままでの3,000円から1万円に引き上げました。9月1日以後に生まれた者から適用します。また、はり・きゆう施術について市負担60円を100円に引き上げます。

ごみ焼却場工事請負契約 継続審査になる

◎ 東山代町長浜字上の原に1日8時間運転で30トン焼却能力をもつ機械化バッチ式焼却炉を建設するため提案した工事請負契約(4,840万円)は、工事場所など関連する諸問題もあるとして継続審査になりました。

◎ 消防職員・団員の待遇を改善するため消防賞じゅつ金を引き上げます。

殉職者賞じゅつ金の最高限度額をいままでの100万円から300万円に増額、支給段階も4つにふやしました。障害者賞じゅつ金も最高225万円に

増額、新たに加算金を支給することにしました。

◎ 松浦町消防団(第9分団)の消防車が古くなったため損害保険協会寄贈の消防車を配置しました。

▷復旧整備する烏帽子ため池<

そのため、同町団員を220人から150人に70人を減員します。

◎ 市教育委員5人のうち9月30日で任期満了になる水上房代氏(山代町浦の崎)は、市議会の同意をえて再任されました。

烏帽子ため池復旧に1,164万円

一般会計の総額 29億8,414万円になる

◎ 一般会計は、こんど2億2,322万円を追加、本年度一般会計予算の総額は、29億8,414万円になりました。

補正のおもなものは次のとおり。

▷総務費

- ・駐在員報酬 100万円
- ・機械室増築 71万円
- ・税の賦課計算業務を合理化するための税台帳のカード化経費 139万円
- ・農林業センサス・国勢調査準備など指定統計事務費 98万円

▷民生費

- ・国民年金事務改善費 55万円
- ・同和対策費 37万円
- ・伊万里保育園などの備品充実費 83万円

▷衛生費

- ・収入の低い母子家庭への栄養食品扶助・滝川内地区炭鉱閉山水道設計委託・同和地区給水工事・衛生処理場修理など 121万円

▷労働費

- ・市道改良事業費の増額分 326万円

干ばつ地帯水源整備事業

地元分担金を軽減

▷農林水産業費

- ・農業後継者育成・農繁期の労働力確保などのための調査費 38万円
- ・生活環境・地力保全・園芸振興の調査費 41万円
- ・東山代町烏帽子ため池(貯水量

世界一の鉄の中心地であるアメリカのヒツパバーグに運びこまれるアメリカ産の鉄鉱石よりも、豪州から日本へ輸入される鉄鉱石の値段が安くなる。

◆ そうなれば、物のあることよりもその物の情報をいかにキャッチし、いかなる技術で持ってくるかが問題である。情報社会での開発は、もはや「物の開発」ではなく「人間の脳みその開発」ということになる。

東京湾では、一日に一万坪が埋め立てられている。土地もいまでは不動産ではなく造産と言っても良い。

◆ 戦争は、一種の不動産争いである。しかし、物のあるほうが悩みのたねということであれば、これからの戦争は、昔のことわざのように「負けるが勝ち」になりかねない。そうだとすれば、つまらない不動産争いに浮き身をやつすことはない。日本は四方が海である。造産で土地をふやせばよい。

◆ 古いイデオロギーにとらわれて争うより、新しい価値観を身につけてグングン前進しなければ、情報社会ではとりのこされてしまう。

8,800トン)の鉦害復旧 1,164万円
 ・松浦町大陣岳林道1,840メートルの建設 163万円
 ・浅海養殖・漁船保険事業補助・波多津漁港物揚場補修 78万円
 ・なお、井野尾・笠椎・井手野地区干ばつ地帯水源整備事業地元分担金を40パーセントから30パーセントに軽減したため303万円を減額しています。

▷土工費

・城山公園南側の地すべり防止応急工事と八幡岳開発観光道路建設 507万円

市営住宅建設に

704万円追加

▷土木費

・市道維持・家屋移転補償 71万円
 ・立花台地に建設する市営住宅を平屋建てから簡易耐火2階建てにするための追加 704万円

▷教育費

・特殊学級在籍病弱児への補助や理科備品購入費など 39万円
 ・波多津幼稚園運動場用地(2,500平方メートル)や東山代公民館別館になる旧公益質屋の改造費・中央公民館の用地造成費の追加など 264万円

▷災害復旧費

・農地災害復旧 2,947万円
 ・農業用施設災害復旧1億4,329万円

▷公債費

・大蔵省や郵政省に対する長期借金の元利返済金 494万円

▷諸支出金

・浦の崎の旧川南跡地4,090平方メートルの購入費 131万円

こんどの補正額2億2,322万円の財源は、国庫支出金2,527万円・県支出金1億6,454万円・伊万里保育園育友会などからの寄付金232万円分担金負担金2,292万円・長期借入金650万円などを当てています。

◎簡易水道特別会計は、昨年度決算見込みによる繰越金827万円を財政調整基金と予備費に追加しました

◎国民健康保険特別会計も3,648万円を追加しました。

おもなものは、給付費の伸びによる増額と助産費の引き上げ、はり・きゅう施術の市負担分の引き上げな

費に組み入れました。

◎立花台地特別会計は、坂口台地と立花台地の排水を円滑にするため開発公社が施工する排水路新設工事の負担金360万円など総額383万円を追加しました。

市民サービス向上のため

電子統計宛名同時

印刷機を導入

◎市は、事務改善計画を実施するため電子統計宛名同時印刷機を1,250万円で購入します。購入費は来年度当初予算に計上します。

この計画の目的は、住民基本台帳との関連で、住民の利便増進・住民の実態は握・住民記録の正確性を図って市民サービスを向上させようというものです。

改善対象課10課の一部台帳の統合と事務手続きの変更・通知業務の統合などと税台帳のカード化を予定し12月1日実施を目標に準備を進めています。

また、この計画の実施に伴い、12月から「保険衛生課」を「保健衛生課」に名称をかえるなど機構も一部改正します。詳しいことは、11月号でお知らせします。

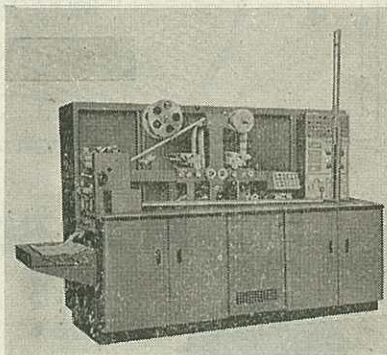

▷購入する電子統計宛名印刷機◁

と総額1,609万円です。また、予備費に2,038万円を追加しました。

◎と畜場特別会計は、昨年度決算見込みによる繰越金291万円を予備

市文化祭 11月3日～9日

第8回の市文化祭は、11月3日から9日まで、6会場で開催されます。

菊花展 11月4日～9日 図書館

茶会 11月3日 円通寺

生花・書道・写真・俳句・盤景

11月7日～9日 伊万里玉屋

郷土史料展 11月7日～9日

図書館

水石展 11月7日～9日 格岩寺

8ミリ映画会 11月8日

浜町会館

芸能発表会 11月9日 伊中体育館

◆神話に、天照大神が天の岩戸に隠れたとき、手力男命(たじからをのみこと)が岩戸を開けて天照大神を外につれ出されるところがある。大昔は「力の強い者」が世の中でえらい者とされた。

農耕中心の物々交換時代には「物持ち」が尊ばれ、資本主義時代には「金持ち」が支配階級となってきた。

◆これからはどうなるか。未来学者は「情報もち」が天下を制するといふ。

コンピュータエーション(計算)とコントロール(制御)・コミュニケーション(通信)の頭文字をとって三C時代ともいわれる。これからの情報社会は、いち早く世の中の情報をキャッチして、それを制する者が勝ちというのである。

◆そういえば、このごろは物持ちが物を持たない場合よりも損をすることがある。現在、日本が開発している豪州のボート・ヘッドランドの港づくりができる



伊万里湾 河口湖 模型実験始まる

県は、今月から来年8月まで河口湖の模型実験を行ないます。

山代町久原の伊万里合板株式会社の北側のあき地600平方メートルに200分の1の模型を作り、河口湖の淡水化とこう水の関係を調査します。

昭和41年7月、県が伊万里湾総合開発構想を発表してから、市・県・通産省・建設省・運輸省は、いろいろ調査を行なってきました。

調査の内容は、放水路予定地の地質・河口湖予定地のへどろの厚さ・有田川や伊万里川とこう水の関係・しめきり地点の地質・波浪や潮位・潮流などです。

こんどの模型実験は、いままでの調査結果にもとづいて、昭和44年度820万円・昭和45年度に300万円の調査費を投入します。

模型は、沈砂池・放水路・河口湖など実際と同じように作ります。また、潮汐発生装置・揚水ポンプなどの機械設備・自記水位計などの各種

測定器も備え、塩水濃度の変化・取水量と塩分の関係・河口湖の底に残る塩水の排除・計画こう水量を流して水位の変化や周囲の状況と水門の管理方法などを調査検討することにしています。

伊万里河口湖模型実験場平面図

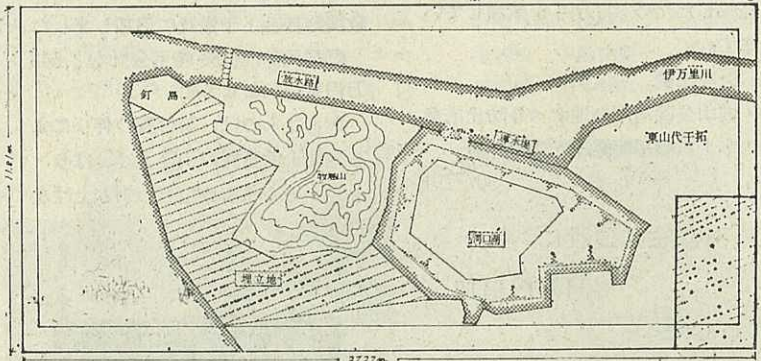

山口市長 南米視察の途へ



山口市長

山口市長は全国拓植農業協同組合派遣の南米移住地視察団(17人)の一員として、9月18日

出発しました。11月5日に帰ってきます。

山口市長は、出発にさきだち9月3日の市議会全員協議会に事情を説明、了承を受けました。

おもな視察地は、ブラジル、パラグアイ、アルゼンチンなどです。

各国での移住者の生活実態・農業経営・産業組合の運営状況などや将来の見通しを調査するほか、アメリカやブラジルなどの都市計画・道路事情・農業経営・商店街・流通機構なども調査します。

また、佐賀県からすでに約1,100人がブラジルやパラグアイに移住し活躍していますが、そのうち伊万里市から154人が移住しており、その家族を慰問して激励することにして

います。

山口市長の談話

じんかい焼却場建設や工業用水ダム・市庁舎建設位置など重要課題をかかえているとき、長期間にわたって視察することは、誠に心苦しく思っています。るす中は、皆さんにご迷惑をかけないよう助役と担当課が十分協議し、助役をわたしの職務代理者として対処させます。視察でえた成果は、こんどの市政に十分反映させる考えです。

市長職務代理者に竹内助役

山口市長の視察に伴い、9月18日から11月5日まで、竹内助役が市長職務代理者に任命されました。

赤い羽根募金

昭和44年度の赤い羽根共同募金が10月1日から始まります。

恵まれない人たちや災害時の緊急援護などのために、赤い羽根をもっと大きく育てましょう

みんなで助け合おう

明正選挙ポスター

入選作決まる

市選挙管理委員会は、明るく正しい選挙の普及のために小中学校生徒からポスターを募集しました。

出品点数310点のなかから次の入選作が決まりました。入選作品は、県選挙管理委員会の審査会に出品しました。

▷小学校の部

- 1位 大川 5年 辻 和晃
- 2位 波多川 5年 原田美津子
- 〃 〃 5年 松尾 博司
- 〃 波多津東 6年 田中 正司
- 3位 〃 4年 奈良崎サカエ
- 〃 〃 5年 松下みどり
- 〃 伊万里 5年 岩田 勝佳
- 〃 波多川 5年 熊川 道雄
- 〃 〃 6年 前田 定秋

▷中学校の部

- 1位 該当作品なし
- 2位 大川 3年 田中 均
- 3位 〃 3年 鶴田 一昭
- 〃 〃 3年 丸尾 定

伊農高北畠台地に移転

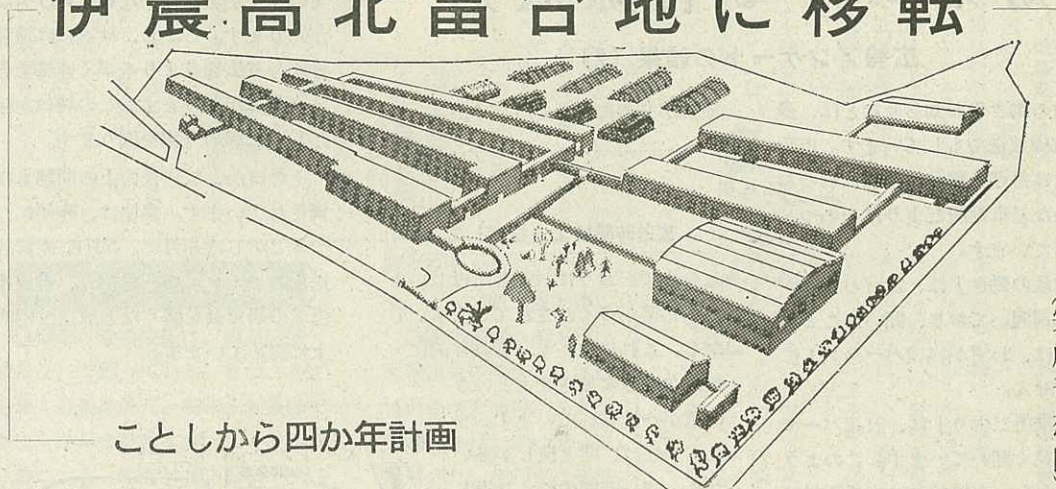

ことしから四か年計画

(完成予想図)

・ 県立伊万里農林高等学校（川谷寿一郎校長・生徒数全日制595人・定時制160人）が移転します。

同校は、昭和23年の水害以来7回も被害を受けています。ことに昭和42年7月災害では総額6,300万円におよぶ損害を受け、せっかくの創立50周年記念事業を中止しました。

その後、移転の検討がはじめられ県と話し合いの結果、42年8月に全面的な移転改築が決定しました。

移転先は、現校舎の西方北畠台地に決め、校舎敷地3万6,861平方メートルと農場1万2,892平方メートルは、東山代町白幡に関係地主の協力ですでに買収を終わっています。

ことしは敷地造成と

普通教室の建設

新校舎の建設は、ことしから47年度までの4か年計画で行なわれます

ことしは、白幡農場の造成・校舎敷地の一部整地・普通教室1,917平方メートルを建設します。45年度に校舎敷地残地の整地・管理棟2,975平方メートル・体育館1,322平方メートルと自転車置場198平方メートル、46年度は実習棟2,512平方メートル、47年度に柔剣道場496平方メートル・実習棟4,628平方メートル

を建設する予定です。

管理棟と普通教室は、鉄筋コンクリート3階建て・各実習棟は、鉄骨2階建ての近代的な校舎です。

白幡農場は、放牧場・飼料園・果樹園・野菜園と畜産管理棟・牛舎・豚舎・鶏舎などを新設します。

建設費の総額は、4億円以上の巨費が見込まれています。

同校は、地元農業後継者養成にこんご、ますます大きな役割を果たすこととなります。

また、農業センターとして地域農業教育振興のために、施設設備を充実する計画もあります。

すでにモデル果樹園を

造成中

すでに、白幡農場では、スピードスプレー方式によるモデル果樹園の造成が行なわれています。そのほかビニールハウスの建設・省力化と機械化のためコンバインなど機械購入

和牛導入と林間放牧方式による和牛飼育施設・水田拡張・庭園・演習林実習棟と林道開設・農家生活総合実習室の建設などを予定しています。

この施設設備に4,140万円を要します。同窓会や父兄後援会をはじめ地元有志の協力で完成する計画です。

ことし6月には、建設委員会も設けられ積極的に促進しています。

農業振興の手助け

になる施設を

川谷校長の語

生徒の生命を守るには、移転する以外にない。移転をきっかけにしてこんごは後継者の養成と地域農業振興の手助けができる充実した施設を作り、農家のよりどころにしたい。生徒には、農家経営のきびしさを教えるつもりだ。移転改築については皆さんのご協力をお願いしたい。

総合高等職業訓練校と改称 総訓を

伊万里総合職業訓練所を10月1日から伊万里総合高等職業訓練校と名称を変更しました。

最近、わが国の産業構造は、技術革新で高度の成長をとげ、それに対

応する技術の養成が要求されてきました。青少年に勤労意欲をもたせるとともに技能労働者の社会的・経済的地位を高める技能者を育てる目的で変更したものです。

効果あがる有線放送

広報アンケートの結果(2)

市政の動きやお知らせなどは、農協の有線放送でもしています。市政の動きは毎週土曜日、予防注射のお知らせなど市役所だよりはそのつど放送しています。

「市政の動き」は、20.7パーセントが毎週聞いており、聞いたことがない人は、わずか14.2パーセントにすぎません。

「市役所だより」は、31.8パーセントが良く聞いています。このような結果から、有線放送は広報活動に欠かすことのできない役割を果しているようです。

望まれる職員の口づて広報

市政の動きを知る方法は、いろいろあります。広報いまり・日刊新聞テレビやラジオ・有線放送・市議会議員や市職員に聞く方法などです。

「広報いまり」57.1パーセント・「有線放送」18.2パーセントが多く市職員の口づて広報は1.1パーセントにすぎません。

57.1パーセントは、「広報いまり」で市政を知ると答えています。理解のていどが問題になりそうです。

たとえば、広報を毎月読んでいる人は、53.7パーセントであるのに、広報で市政を知る人が57.1パーセントあるのはなぜでしょうか。ところどころ・ときどき読んで市政を知る人が差し引き3.4パーセントあることになります。

親しまれ、読まれる広報紙・有線放送も聞きやすくするなど市政をくわしく、わかりやすくお知らせするように努めます。

また、市の全職員が広報担当者の心がまえをもち、おりにふれ市政についての話ができるように日ごろの

研修が必要になりそうです。

放送時間はよく検討して

今までどおりに放送してほしいという希望が多くだされています。しかし、これには、もっと具体的に・毎週欠かさず放送せよという希望がつけられています。また、放送は、聞き流しが多いため、同一時間内のくり返し同一事項の朝昼夜のくり返し放送の希望もあります。

有線放送は、いまでは欠

かすことのできない広報手段になっていますが記録性がないという欠点があります。しかし、放送には速報性があり広報紙よりも早く連絡できる有利さがあります。この特徴を生かして広報の充実を図ります。

そのほか、放送技術上の問題も指摘されています。農協は、昨年につづきことしは6月に、NHK佐賀放送局のアナウンサーを招き、有放担当者の研修会を開くなど放送技術向上に努めています。

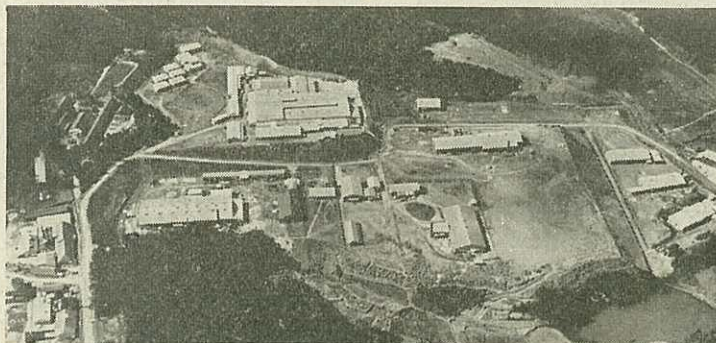
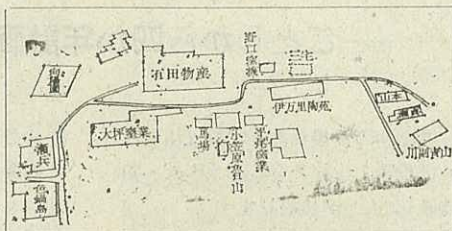

平尾を伊万里窯業団地と改称

「平尾窯業団地」の名称を変更して「伊万里窯業団地」としました。団地内にある企業の融和と窯業の振興を図るため、近くにある伊万里色鍋島・瀬兵製陶所を含め伊万里焼にふさわしい呼び名にしようとして改称したものです。

同団地は、市内窯業の振興を図るため、昭和39年、7万8,364平方メートルの工場用地を市が造成しました。

昭和40年7月、有田物産KK伊万里工場と大坪窯業協同組合が操業を

開始、つづいて平尾窯業協同組合・文祥陶苑が進出しましたが、その後は地元企業の進出はありませんでした。

しかし、昭和42年7月災害で大きな打撃をうけた大川内山業者の進出が決定、ことしはいつて7企業が操業をはじめました。

従業員のための共同託児所の建設計画もあります。

現在、同団地では13企業が操業、従業員700人・年間6億円を生産しています。

市道坂口〜脇田線の
改修をいそげ

市道坂口〜脇田線のうち伊万里神社から陣内を通って脇田のバス通りまでの区間は幅もせまく、穴だらけだ。改修を急いでほしい。通勤通学時間には、人だけでなく車も多い。近くには保育園もあり危険だ。

雨の日には必ずどろ水をかけられる。市の計画もあるうが、急を要する所の工事を急ぐことはできないか。

一市民

【おこたえ】本路線は、都市計画線として幅員拡張の計画があります。しかし、国道バイパスの工事にあわせて取付道路に着工しなければならず、坂口台地・立花台地への主要路線としても完成を急ぐ必要があります。ご指摘の地区は、幅員がせまく、通行量がふえて路面が痛んでいます。こんごは路面整備をするなどできるだけ迷惑をかけないよう



住所・氏名がわかればもつとくわしい事情の説明もできます。

にします。

井手建設課長

市政モニター 随時通信

◎朝市付近の住民は、販売時間・騒音などで困っている。また、ハエも多く非衛生的だ。朝市6か条はできてなんの役にも立っていない。

おこたえ 昨年11月、朝市利用6か条を作り、現地指導をつづけてきました。しかし、最近販売時間・騒音・ごみ処理など守られていないようです。そのため、朝市管理運営委員会を作って自主的に管理運営することにしました。衛生上の問題については、保険衛生課と連絡し薬劑

散布をするなどしています。(商工観光課)

◎国道側溝の泥あげは地域住民の奉仕でなされているが交通量がふえ危険だ。あげた泥は3~4日放置され、歩行者は道路の中央を歩くことになる。

泥はそのつど運搬し、作業も国道事務所で行なうべきだ。

おこたえ 交通のじゃまにならない場所に、決められた日に実施されるように関係住民のかたにお願いしました。しかし、汚水がまじって

るために所定の場所まで運搬できなかった・雨などのために決められた日に実施できなかったなどの問題がありました。こんごは、そのつど運搬するなど国道管理者と十分話し合います。(保険衛生課)

市内の最高令者

村山タカさん(96歳)

75歳以上のおとしよりを対象とした敬老会が9月15日から23日にかけて14か所で開かれました。

現在、75歳以上のかたは、男706人・女1,199人あわせて1,905人でこ

のうち88歳以上が5パーセント・93人です。

山口市長は、9月14日、市内の最高令者である村山タカさん(明治6年7月3日生まれ



▷市長の慰問をうける山口さん<

96歳・松島町)と男の最高令者である山口又助さん(明治9年5月10日生まれ93歳・東山代町脇野)を訪問肌ぶとんを贈りました。

タカさんは、1週間ぐらい前に足をすべらせてころび寝床についたままでしたが日ごろは元気だそうです

又助さんの日課は、畑や山仕事、すもうが大好きで、子どもさんからプレゼントされたカラーテレビを見るのが唯一の楽しみとか、「すもうの期間中だけは仕事もそつちのけて

す」と子どもの栄一さんは話していました。

また、ことしは農協招待の長崎一泊旅行や大阪にいる二男の強さんの招きで飛行機で一人旅もしたそうです。雨が降らないので雨乞い祈願に黒髪山に登りたいと話していました。

お酒は養命酒を毎晩お茶わん一ぱいずつ飲んでいるといど、食欲もまだまだだそうで93歳とは思えない元気さです。

昭和45年版県民手帳

予約申込受付中

来年の県民手帳の購入申し込みを受け付けています。各町駐在員区長さんへハヤメに申し込んでください。

手帳は、ポケット型で130円です。日記編・資料編(統計からみた佐賀県)・名簿編(官公庁・県選出国会議員・県議会議員など)・便覧編(メートル換算・慶弔電報略号・国鉄運賃など)からできています。



市交通対策協議会は、ことし1月から6月までの交通事故発生状況をまとめました。

昨年同期の発生件数165件に対しことしは、241件で46パーセントも増加しています。1日当たり1.3件発生したことになります。

交通安全の意識は、まだ低く、地域ぐるみ・家族ぐるみで安全運動を進める必要があります。

国道で全事故の64%

241件の事故で6人が死亡、322人がけがをしました。死者数は昨年と同じですが、けがをした人は56パーセントもふえています。

道路別には、国道202号で102件204号で50件発生し全事故の64パーセントに当たります。

県道も交通量の多い伊万里～呼子線や伊万里～武雄線で多く発生しています。

地区別の発生状況は、南波多・伊万里・二里・東山代・山代など国道沿線の各町で多発しています。

月別には、少ない4月で35件・多い6月でも46件あり、ほとんど平均されてきました。

幼児のとび出し11.6%

事故の原因をみると、わき見など安全運転違反が108件で44.8パーセントを占めています。

子どものとび出しによる事故も28件あり、家族ぐるみ・地域ぐるみで子どものとび出し・道路上での遊びなど注意しなければならないようです

交通三悪の一つといわれる酒酔い運転は、昨年同期の20件から8件に減少し安全運動の成果がみられますしかし、無免許運転(8件)とともに絶滅したいものです。

また、原因となった車は、普通トラック79件・普通乗用車42件・軽四輪貨物38件・バイク34件などが多く歩行者が直接原因になった事故も36件あります。

県外車には要注意

事故の原因となった人の住所をみると伊万里33人・東山代23人・山代18人が多いほうです。

長崎・福岡など県外車による事故

が61件もあります。市内の地理に不案内ということもあり、県外車には特に注意の心要がありそうです。

年齢別には、車の運転年齢である18歳から30歳前後までが圧倒的に多くなっています。経験年数が少ないというだけでなく、スピードを競うなど運転の粗暴さも原因になっているようです。

高校生1,000人のうち1.75人が事故の原因を作っている

職業別には、トラック・タクシーなどの職業運転手27人・農業27人・建設業26人・小売卸売業25人の順になっています。

小中高校生をみると、小学生5人・中学生3人・高校生7人です。小学生は1,000人当たり0.71人・中学生0.68人に対して、高校生は1,000人のうち1.75人が事故の原因を作っていることになります。

小学校や中学校に比べて高校での交通安全教育はまだ徹底していないようです。

事故に予告なし

交通事故に予告はないのです。

きょうは、あなたやあなたの身内のかたが事故にあうかもわかりません。運転者も歩行者も交通ルールを守って悲惨な事故をなくしたいものです。

一日一目標の実践を

秋の全国交通安全運動

秋の全国交通安全運動は、10月6日から10月15日までです。

市内の交通事故発生状況を見ると8月末までに321件発生、死亡した人8人・けがをした人420人です。

このような悲しい事故をなくすために、運動期間中は、▷正しい横断の励行▷老人・子どもの安全を守る▷飲酒運転の追放に重点をおいて運

動をすすめます。

家庭や職場でも毎日、交通安全に対する一つの目標をかかげ、完全に実行する「一日一目標の実践運動」をすすめてみましょう。

「一日一目標の実践運動」のチラシを配布します。目につきやすい場所にはつて、この運動に協力しましょう。

自主流通米 波多津町から出荷

8月29日、県下ではじめての自主流通米が出荷されました。

波多津町弁賀地区の農家11戸から109俵を出荷、食糧事務所の検査を受け、県食糧株式会社を買とられました。

波多津地区は、農業用水の不足をおぎなうために早期栽培がさかんで、現在200戸の農家が49ヘクタールを栽培しています。

▽積みこまれる自主流通米第一号△



畑地整備事業に補助

畑地帯の基盤整備を進めるために畑地と農道が補助事業としてとりあげられることになりました。

事業内容は次のとおりです。

▶畑地総合整備事業

水田地帯にくらべて整備が遅れ、ほ場条件の悪い畑地帯の農道・用排水施設整備や区画整理・客土改良などを行なうものです。

受益面積が、約20ヘクタール以上で、次の5つの工種のうち、農道(1)と(2)~(5)までのうち1つ以上を組み合わせて同時に施行すること。またその事業の受益面積が20ヘクタール以上で、2分の1以上の面積が農道の受益面積と重複していることなどが条件になっています。

(1)農道新設

一般農道・排水路兼用農道・索道・急傾斜地用小型運搬軌道農道橋

(2)用排水施設の新設・改良

ため池・頭首工・揚水機・井戸用水路・配水施設・排水施設など。

(3)区画整理・農用地造成

(4)土層改良

暗きよ・排水・客土など。

(5)地目転換

▶農道舗装事業

畑地帯は、全般的に急傾斜地帯や砂利道が多いため沿道農地の砂利飛散による被害や出荷時の荷いたみを防ぐため、農道の舗装を行なうもの

です。

受益面積が約20ヘクタール以上の畑地帯で、すでに舗装されている道路に接続できるものであること。

道路の長さは500メートル以上、(幅3メートル)、そのうち農地沿いの道路が70パーセント以上などとなっています。

詳しいことは市役所土地改良課へお問い合わせください。

電話エチケット③

じょうずに使おう赤電話

赤電話には、大型と小型があります。その違いと正しいかけかたをおぼえておきましょう。

小型の赤電話 10円玉1個しかはいりません。通話も市内だけです。市外通話は、お店の人に申し込んでください。大型赤電話とまちがえて一度に何枚かの10円玉を入れるため電話機の故障がふえています。

日本建築大学——10月生募集

日本建築士会連合会の通信教育講座「日本建築大学」の10月生を募集しています。入学手続きその他詳しいことは県建築士会へおたずねください。

▶入学資格

大学部(3年制) 高校卒業以上の者・一級・二級建築士
高等部(2年制) 義務教育卒業以上の者

成人病の早期発見は 市民病院で

市民病院は、2泊3日の短期人間ドックを開設しています。

尿・便・血液・肝・腎・胃・胆のう・心電図など30種類以上の検査をして成人病の早期発見に努めています。人間ドックに入院を希望されるかたは、市民病院(電話4121)へお問い合わせください。

日本三大けんか祭り
伊万里トントン
10月22日→24日

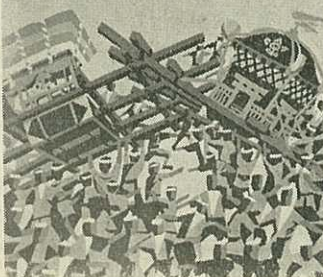

東山代町が総合優勝

青年団 団結と友情の大会

市連合青年団(犬塚淳団長・1,000人)の団結と友情の大会が8月30・31日の2日間南波多中学校で開かれました。

文化の部1位に東山代町・体育の部1位に大川町が入賞・総合成績は1位東山代町・2位南波多町・3位大川町の順でした。

種目別の1位入賞者は次のとおりです。9月27・28日、唐津市で開かれた県青年祭に市代表として出場しました。

▶文化の部

- ▷意見発表 堀田節次(南波多)
- ▷合唱 南波多 ▷演劇 南波多
- ▷郷土芸能 南波多(府招舞浮立)
- ▷機関紙 東山代 ▷文芸誌 松浦
- ▷ポスター 林大作(東山代) ▷書道 田口陽子(松浦) ▷写真 小林実(大川) ▷室内装飾 加々良厚子(松浦) ▷手芸 吉丸寿子(山代) ▷日常生活用具 鶴田文江(大川)

▶体育の部(男子)

- ▷100m 立石俊男(山代) ▷200m 立石俊男(山代) ▷400m 山口修(山代) ▷800m 紫田裕(大川内) ▷1500m 下平康則(大川内) ▷10K 下平康則(大川内) ▷800mリレー 大川 ▷スエーデンリレー山代 ▷

砲丸投 松岡忠孝(大川)▷三段跳 津上安次(牧島)▷走高跳 山本三代治(山代)▷走幅跳 川本薫(松浦)▷三種競技 山口定(東山代)

▶体育の部(女子)

- ▷100m 篠崎恵子(波多津) ▷200m 山口多美子(山代) ▷400mリレー 山代 ▷砲丸投 池田信代(南波多) ▷走高跳 江口文子(南波多) ▷走幅跳 中島由美子(大坪) ▷三種競技 田中美代子(波多津)



9月12日から17日まで小中学生の夏休み作品展が伊万里玉屋で開かれました。

習字・工作・調査研究物など児童生徒の労作をはじめ教職員の参考作品・教育キャンプ写真など1,700点を展示しました。

期間中、親子づれなど延べ2万人が入場しにぎわいました。

窓口案内

④ 国民健康保険

皆さんの健康を守るために、病気やケガなどでお医者さんにかかれば医療費の7割を負担(給付)してくれるのが国民健康保険です。その資金は、皆さんが納める保険税と国・市が負担しています。

▷加入する人(被保険者)

会社や工場などの健康保険加入者と生活保護世帯以外のかたは全員加入することになっています。

▷被保険者証

加入は、市役所市民課または出張所へ届けてください。届けをすれば被保険者証を交付します。医者診療を受けるときは、被保険者証を提示することになっています。

▷一部負担金

診療を受けたとき皆さんが病院に支払うお金で、医療費の3割です。

▷医療費以外の給付

赤ちゃんが生まれたときは助産費や育児手当・死亡のときは葬祭費を給付します。支給申請は、市民課または出張所へ提出してください。被保険者証と印かんが必要です。

▷はり・きゆう補助もあります。受診券は市民課または出張所で発行します。被保険者証と印かんをご持参ください。

毎日の健康・母子保健などは保健婦にご相談ください。

電気豆知識

耳に虫が入ったら

耳に入った虫が生きていたら、タバコの煙をふきこむか、耳のそばに電灯を近づけるとひとりでできます。指などを入れてだそうすると、ケガをすることがあります。

**住宅建設資金貸し付け
申込受付中**

住宅建設資金の貸し付け申し込みを受け付けています。ご希望のかたは公庫業務取扱店へ申し込んでください。

▶ 一般個人住宅建設資金・農山漁村住宅建設資金

受付期間 12月27日まで

貸付金 48万円～91万円

選定方法 無抽せん選考

▶ 一般個人住宅の増築・改築・修繕資金

受付期間 10月15日まで

貸付金 工事費の7割以内で10万円～40万円

行政相談所開設

行政相談所を開きます。

道路・登記・年金・恩給・遺族保護・農地転用・公害など行政について不親切なめにあった・改善してほしい・不当な処分を受けた・手続きがわからないなどお困りになっていることがあればご相談ください。

腰岳（標高487メートル）のすそ野、二里町川東字平沢良（通称空路寺＝もくろじ）に、古代の豪族が築いた古墳があります。

この古墳は、前方が方形、後方が円形であるところから「前方後円墳」と呼ばれています。

空路寺古墳が注目されたのは、当時の人が作ったと思われる三角縁神獸鏡という鏡が土取作業中に発見されたのがきっかけです。

昭和36年8月、明治大学考古学教室の手で発掘調査が行なわれました。その結果、西北九州には数少ない前方後円墳であることがわかりました。

古墳には、そのほか、円墳・方墳前方後方墳などがあります。いずれも当時の権力者の墳墓です。

有田川の流域に水田耕作が始まり

▶ 日時と場所

10月17日 10時～15時 柳井町公

▶ 相談員

大坪町柳井町 山口幸之助さん

東山代町大久保 岩本判三さん

このほかのときも上記相談員にご相談ください。秘密無料で相談にじます。

狂犬病予防注射

▶ 料金 注射料210円

未登録犬は登録料300円と注射料210円

▶ 日時と場所

10月13日 10.00～10.30 立川鉾車庫

〃 11.00～11.30 井手口公

〃 13.00～13.30 大川出

〃 14.00～14.30 駒鳴公

〃 15.00～15.30 長野公

14日 10.00～10.30 松浦下分公

〃 11.00～11.30 村分公

〃 13.00～13.30 松浦出

〃 14.00～14.30 藤川内公

〃 15.00～15.30 松浦中通公

15日 9.00～9.30 小石原公

〃 10.00～10.30 市村公

〃 11.00～11.30 吉田公

- 〃 13.30～14.00 平尾公
- 〃 14.30～15.00 古賀農民館
- 16日 9.00～9.30 東八公
- 〃 10.00～10.30 婦人会館
- 〃 11.00～11.30 新田公
- 〃 13.30～14.00 西円公
- 〃 14.30～15.00 白野公
- 17日 9.00～9.30 漁港公
- 〃 10.00～10.30 瀬戸中通公
- 〃 11.00～11.30 木須西明寺
- 〃 13.30～14.00 木須東公
- 〃 14.30～15.00 元町公
- 20日 10.00～10.30 立目公
- 〃 11.00～11.30 脇田公
- 〃 13.30～14.30 伊万里公
- 〃 15.00～15.30 保健所
- 〃 16.00～16.30 市役所

**危ない！
エアースプレー式の空かん**

最近、殺虫剤やライターガスなどエアースプレー式のかん入りが出まわっています。

空かんは火にくべると爆発して危険なため清掃業者はこの処理に困っています。

捨てるときは金づちか釘でつぶしてから捨てましょう。

市民の考古学

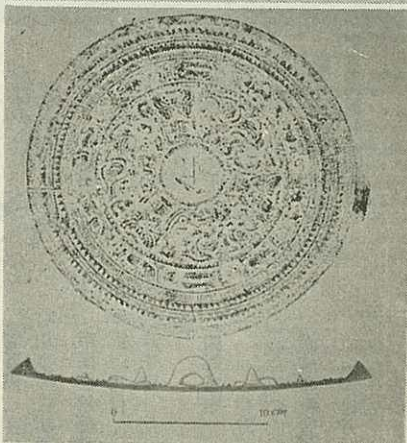

もくろじ 空路寺古墳

写真は三角縁神獸鏡の文様の拓本

力のある者と力のない者、すなわち

貧富の差が生まれてきたことを物語っています。

空路寺古墳の箱式石棺（平らな石を組み合わせ箱のようにしたもの）のなかから人骨とともに三角縁神獸鏡や大刀・剣・鉄斧・砥石などが出土し、豪族の力をうかがうことができるようです。また古墳は土を盛って小高い丘のような形に作ります。土がくずれないように、石垣の役目を果たす土で作った円筒埴輪を周囲においています。その破片がいつしよに発見されました。

なお、地理的にも西北九州の西端であり、学問的にも貴重な遺跡といえましょう。

そのほか、前方後円墳は山代町に「小島古墳」があります。筆者は、佐賀市本庄町 森醇一郎氏

住民結核健康診断
X線間接撮影

- ▶対象者 満15歳以上のかた
※つぎのかたは対象になりません
- ・高校生・大学生
- ・官公署・会社・事務所・工場の従業員で結核健康診断をうけているかた
- ・理美容・クリーニング・旅館・飲食店などの従業員
- ▶料金 無料
- ▶日時と場所

月日	場 所	対 象 地 区
10.14	小石原公	岩谷・小石原
15	大川内小	市山・市村・福野・平尾
16	吉田公	大川内山・吉田・正力坊

※時間 13時30分～15時30分

へき地巡回診療

- ▶対象者 国民健康保険加入者
- ▶診療の内容 血圧測定・診察・簡単な治療と投薬
- ▶日時と場所
- 10月15日 波多津町平串・弁賀栗原亮宅
- 10月16日 山代町立岩公民館
- ※時間 13時30分～15時

妊 婦 検 診

- 10月14日 大川町山口医院
- 〃 波多津町小島医院
- ※時間 13時30分～15時
- 毎週火曜日 9時30分～11時
- 伊万里保健所

成 人 検 診

- ▶対象者 40歳～65歳までの希望者
- ▶内容 診察・血圧測定・保健指導
- ▶日時と場所
- 10月17日 13時30分～15時
- 大川町片竹公民館

インフルエンザ予防接種

- ▶対象者 10月1日現在で満3か月以上の希望者
- ▶料金（1回につき）
- 3か月～1歳未満 30円
- 1歳～6歳未満 50円
- 6歳～15歳未満 70円
- 15歳以上 110円 120,-
- ※市県民税が均等割以下と生活保護世帯は無料。納税通知書か生保受給票をご持参ください。持参しなければ有料になります。

- ▶接種回数 2回
- ▶日時と場所

月 日	時 間		場 所
	1回目	2回目	
10.15	10.22	13.30～15.00	山 東 小
20	28	〃	東 山 代 小
〃	〃	13.30～14.30	滝 野 小

※残りの地区は、おかあさん版10月号でお知らせします。

農 地 相 談

- 10月11日 9時～12時
- 13日 9時～16時30分
- 山代出張所
- 10月13・14日 8時30分～17時
- 松浦出張所
- 10月14・15日 9時～16時
- 波多津出張所
- 10月16・17日 9時～16時30分
- 南波多出張所
- 10月17・18日 9時～16時30分
- 大川出張所

所得税の納入に
振替納税の利用を

申告所得税は、あなたの預金口座から自動的に納付できる便利な振替納税の利用をおすすめします。
手続きなど詳しいことは、伊万里税務署（電話3147）へお問い合わせください。

次のかたからご寄付をいただきました。厚くお礼申あげます。（敬称略）

社会福祉事業費へ

- ▼香典返しを寄付
- 〇貳万円 池田均（伊万里町東新町 亡父清次）
- 〇壹万円 福野順一（東山代町日尾 亡妻ナツ）
- 〇五千元 辻義鷹（松浦町宿分 亡父林一）
- 〇五千元 立川善作（大坪町祇園町 亡義弟 池田吉男）
- 〇参万円 吉永喜久男（二里町川内 亡父惣次）
- 〇五千元 馬場兵造（松浦町中通 亡妻タカ）
- 〇壹万円 緒方勇（大坪町白野 亡母タケ）
- 〇五千元 瀬戸ロカズ子（脇田町脇田 亡夫善市）

〇参万円 山崎秀男（黒川町塩屋 亡妻ユトミ）

〇参千元 松尾繁徳（大坪町下古賀 亡父虎次）

〇壹万円 本山実男（二里町川東 亡祖母松下力子）

〇五千元 吉田つね（山代町鳴石 亡夫弥一）

〇参万円 江口俊行（伊万里町東新町 亡父碩康）

〇五万円 藤田平太（波多津町内野 亡母ミツ）

〇五万円 草場雅敏（二里町川東 亡妻妙子）

〇参千元 岸田義守（黒川町真手野 亡父甚左衛門）

市庁舎建設基金へ

- ▼香典返しを寄付
- 〇壹万円 本山実男（二里町川東 亡祖母松下力子）
- 市民会館建設基金へ
- ▼篤志寄付
- 〇八千元 川原鶴次（松島町）
- 図書寄贈 伊万里図書館へ
- 〇わたしの山旅 南波多町笠権 前田一男

（S44・9・20現在）

寄付
ありがたう
ありがとうございました

