

広報 いまり

市の人口
12月1日現在
総人口 66,891人
男 31,533人
女 35,358人
世帯数 15,447世帯

昭和29年8月19日
第3種郵便物認可

○ 毎月1日発行 昭和42年1月1日 伊万里市役所秘書企画課発行

No. 153



(昭和41年12月20日・総合職業訓練所で)

広報こよみ

- 1日 新年名刺交換会
- 4日 御用はじめ
- 5日～8日 消防団出初式
- 6日 波多津町献血
- 7・12・14・16・19・21・26・28
- 30日 文部省委嘱二里青年教室
- 9日 第3学期始業式
- 12日～20日 新入学児童身体検査
- 15日 成人式
- 18日 波多津婦人会生産学級
- 20日 無料法律相談日
文部省委嘱山代婦人学級
- 22日 東山代町駅伝大会
- 23日 松浦成人学校
- 24日～25日 伊万里地区計量器追加検査
- 31日 松浦町総合社会教育推進大会

★つごうによって変更することがあります。

★あなたの町や部落で明るい話がありましたら市役所秘書企画課広報統計係へお知らせください。

— 明けましておめでとうございます —

— 青年伊万里市は市民全部で育てよう —

1日 元旦	19日・20日 交通安全国民総ぐるみ運動中央大会
1日・20日 交通安全の日	24日～30日 学校給食週間
7日 健康の日	26日 文化財防火デー
15日 成人の日	26日～29日 国体スケート競技
年賀ハガキ抽せん会	

1 月

青年は望む

郷土発展策を積極的に

ことしこそ飛躍の年に

市長は語る

司会 伊万里は、新建材工業都市として着実に発展への道をたどっています。しかし、これからの発展の母体となるのは、郷土に住みついた若い方たちです。

新年を迎えるにあたって、こんど20歳になられるかたの代表のご意見を聞き、発展施策の参考にするとともに、市長の新年の抱負も聞いていただき、こんどのご協力をお願いしたい。そういう意味で、皆さんとの座談会を開きました。

まず、山口市長から新年の抱負を聞かせてください。

3,000万円で伊万里湾調査

市長 いま、伊万里市は、広い視野にたつてどういう方向に発展するか長期総合計画をたてています。

最近、伊万里湾は、石油基地の候補地として大きくクローズアップされてきました。昭和42年には、国が3,000万円の経費で、伊万里湾の実態を調査することになっています。その結果をまっけて、次の発展・位置づけを考えたいと思います。

人づくりは、大きな課題です。学校づくり・明るい社会づくりが基本になります。わたくしが一昨年来提唱している三つの言葉運動もぜひ推進したい。人の行為にすなおにあり

がとうと感謝し、すみませんと相手の立場を認め、どうぞと自然に人に譲る心がけを、誰れもがもてば、平和なうらおいのある社会がつけられます。

工業大学建設も人づくりの一つです。進学を希望しながら家庭の事情で行けな

いかたのため・伊万里の文化水準を引き上げるために誘致したものですまたこの大学卒業後、地域産業のない手になってもらうために建設しているのです。

企業誘致については、こんども積極的に活動します。現在、久原中心に3企業が操業中で、他に2企業が4月操業予定で工場を建てていますこのほか、1企業が進出を希望しています。



農業については他産業に敗けないように経営するには、どうしても近代化が必要です。

商店街も玉屋の開店が刺戟になって経営改善が進んでいます。これから伊万里町全体を考えた指導が必要になるでしょう。

市庁舎・市民会館など公共施設と取り組むとしても、まず問題になるのは土地です。土地取得のために開発公社の設置を計画しています。

環境整備3大事業ことし完成

住みよい・明るい・豊かな生活に直接関連するのは環境問題です。

この環境整備のため建設していた上水道・し尿処理場・火葬場がちかく完成します。

こんどは、下水道と取り組まねばなりません。

わたくしは、大学誘致・企業誘致健康な市民生活などと取り組んで、昭和42年を市の歴史に残るような飛躍の年にしたいと思います。

司会 石油基地計画が問題になっているが、いまは、新建材工業都市としての発展策を構っています。

皆さん市長になったつもりでざっくばらんに意見を述べてください。

伊万里工大に夜間部を設けよ

高木 伊万里工大に夜間部は設置されないのですか。

市長 まず、大学をつくることです。次に、地元産業に関係する学科を設けると当然、働きながら学べる夜間部も考えられます。



教育長 働きながら大学に行く人は、強い意思が必要です。1日の勉強時間を決め、いまから勉強してく

ださい。

水尾 市民会館がほしい。

市長 会館は、公民館の性格をもたせるか、体育館的・講堂の性格に

◆ ような気がする。
◆ お正月に限らず、日本人はことあるごとに「おめでとう」を連発するが、ほんとうにそのことが、その人にとって「芽の出る機会」にならねばいけないと思う
◆ それには、ただ「おめでとう」と言いつばなしではなく、お互いが努力をしてそのことを芽の出る機会とし、ほんとうに芽を出して行かねばならない。
◆ せっかくなの機会も、努力をしななければ、すぐにその人から逃げてしまう。
◆ 伊万里市は、ことしこそ大伊万里市へ飛躍する「芽の出る年」である。そこで伊万里市とともに市民のすべての人が「芽の出る年」にならねばならない。
◆ お正月には声を大にして「おめでとう」と叫び、それを心に残り、昭和四十二年をお互いの「芽の出る年」にしたものである。

するか問題があります。また、道路都市計画面からも考えて、市民の便利な位置を決めねばなりません。1億5,000万円ぐらゐの財源をどうするか検討して、開発公社で土地はやく取得しなければなりません。



力武 高砂工業
の誘致は、どうなっていますか。

市長 業界不振
で延期になっています。本社は、42年度の賃金・設備計画をたてており43年から進出・操業すると思ひます

田中 青年の家
をつくってください。

市長 ユースホ
ステル建設の話があつているが、1,500万円の金が必要ですし結論をだしていません。場所は、総合的見地から検討します。

司会 企業誘致や観光開発を考えれば、なんらかの宿泊施設を設ける必要があります。しかし、公共施設の同時建設は財源的にできませんので、どれからやるか検討している状況です。

岩野 市は、将来の農業をどう考えていますか。



市長 自然・土地などの条件に左右されるが、米・みかん・畜産を柱にしています。

農業生産所得が、他産業と同等になるには、耕地面積3ヘクタールにして、離農者を第2・3次産業へ転業させ、農業の再編成を図るべきです。

後継者も、将来どうなるか、自分で計画し、見とおしをたててください。アメリカでは、労働力のいらぬ農業経営を真剣に検討しています

大川市や日田市などで生産していない木材製品をつくる第3次加工場を物色しています。

原 みかんが世界的に生産されれば行きづまりになりませんか。



市長 価格は、一定まで低下するでしょうが、生産費をそれ以下におさえて収益をあげる手段を構すべきです。

江口 公共施設建設の財源をうるために競艇などやつてはどうですか

市長 いまの段階では、国は廃止しようとしています。伊万里は、堅実な財源確保の方法として、産業の振興による所得の増を図っています

玉屋の固定資産税だけで、松浦・二里町全部の固定資産税と同じになるようです。

稗田 石油基地として発展するのはよいが、交通や労働力などのバランスは考えてありますか。



木材工業団地に2・3次加工場の建設を

高木 操業中の合板企業は、第1次加工場中心です第2次・3次加工場が進出すれば、もつと発展すると思ひます。



市長 大川市が木材団地として数百年かかって築いた箱物関係市場に対して、同じ製品では、伊万里はともた打ちできません。伊万里は

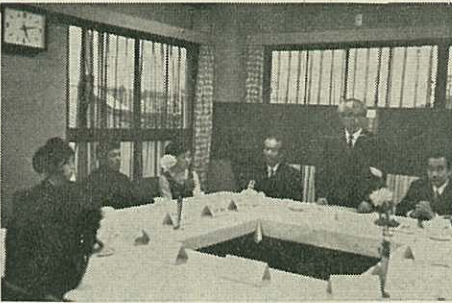

座談会出席者 (敬称略)

- | | | | |
|-------|--------|---------|-------|
| 木寺 淳子 | 小笠商店勤務 | 力武香代子 | 岩尾磁器 |
| 岩野 真螢 | 農業 | 田中 心一 | 楠久郵便局 |
| 水尾 洋子 | 波多津漁協 | 高木 克己 | 伊港木材 |
| 江口 重昭 | デパート伊万 | 稗田 信幸 | 農業 |
| | 里玉屋 | 市長 | 山口正次 |
| 原 民生 | 総合職業訓練 | 助 役(司会) | 竹内通教 |
| | 所生徒 | 教育長 | 山崎重雄 |

◆お正月になると、みんなが「おめでどう」という。◆いったい「おめでどう」とはどういう意味であろうか。

◆「おめでどう」を漢字で見ると「お目出度う」と書いてある。「お目出度う」の「目が出る」とは、スゴロクなどのサイコロの目が出るという意味であろう。言葉をかえれば、「つきが回ってくる」という意味のようだ。

◆しかしそういう「かけ」だけの「目が出る」のでは人生は不安である。もっと深く掘りさげて言葉の意味を尋ねると「おめでどう」は、どうしても「お芽出度う」でなければならぬ。

◆お正月という機会、その人にとって「芽の出るたび」すなはち、「発展のいとぐち」となる機会である

◆わたたくしは、お正月に「おめでどう」といわれると「あなたの芽の出る機会ですよ」と祝福を受けている



開港指定確定

市長 北九州と結ぶ国道202号線は重要な幹線道路です。

大坪町白野から伊万里商高・脇田を通過して八谷堀にでるバイパスと、森永集乳所から筑肥線をこえ、国見台の南側を通るバイパスを開通させねばなりません。

後者は、42年度から用地買収が始まります。

日本石油が、鹿児島に石油基地建設を決めたので、伊万里は、他の会社をスポンサーに見つけます。

石油基地になれば、石油関連企業も展開しなければなりません。

また、いまのラワン材輸入だけでなく、伊万里の製品を輸出できるように運動しています。

ことしは、開港指定が確定のようです。

木寺 工業地帯

や商店街が発展してくると、市民の憩いの場所がなくなります。小鳥がさえずる緑地帯や公園も計画的に建設してください。



市長 基本的には、山と海の自然に分けられます。マスタープランでは、土地利用計画の一つにレクリエーションゾーンとしての考えかたをもっています。

司会 皆さんは、なぜ郷土で働く気になったのですか。



江口 親のめんどうをみなければならないし、発展する都市であれば東京となら変わることはないと考え

え、伊万里で就職しました。

水尾 郷土に残るには、郷土愛も要素になると思います。親が青年の気持を理解することも必要です。



漁業は、天気の良い日が休日です。定休日を決めて若い人が楽しく生活できたらと思います。

市長 天候のつごうで漁業を休んだときなどは、漁協の主催で若い人の意見を聞く会や講習会など公民館の活動を開いてもらいたいものです

司会 時間も予定をだいぶこえましたので、この辺で終わりたいと思います。



市長 今晚、若い皆さんたちと話しあえたことを喜んでいます。

皆さんたちといっしょに成人になれるかたが、ことしは、昨年より400人多く1,000人に達しています。

伊万里は、自分たちの郷土であり財産です。皆さんたちの若い力で、郷土が市民全員に役立つよう育ててください。ありがとうございました

この座談会記事は、昨年12月15日の一ふる会館で収録したものです。

福永農水課長退職

課長級一部異動

12月1日付きで、人事異動が行なわれました。こんどの異動は、木須源次・福永常明・中島雪雄3氏の勇退・退職によるものです。

▶農林水産課長 古竹勇助(農林水産課長補佐) ▶選管事務局長 山

口竹一(秘書企画課参事) ▶伊万里兼大坪保育園長 井手誠(市民課長補佐) ▶総務課付 木須源次(伊万里兼大坪保育園長) 中島雪雄(選管事務局長)

▶退職 福永常明(農林水産課長) 福永常明氏は、昭和37年伊万里地区農業改良普及所長から市農林水産課長として出向、農林業の構造改善事業・市農協発足などに尽くされました。

退職金の

課税方法かわる

退職金に課税される市県民税は、ことしから所得税と同じように、退職金が支払われるとき、ほかの所得ときり離して課税されることになりました。

いままで、退職した翌年に、ほかの所得と総合して課税されていたため所得のなくなったときに、多額の住民税を納めねばなりませんでした。このようなことをなくし、納めやすくするために改正されたものです。

▷所得の計算 退職手当額から、5万円に勤続年数をかけた金額を差しひき、残りの2分の1に課税されます。

▷税額の計算 いまの所得割税率と同じですが、算出税額から10パーセントを控除した金額が税額です。

▷納税義務者 1月1日現在市内に居住し、退職手当の支払いを受ける人。対象者は、手当の支払いを受けるとき退職所得申告書を、退職手当の支払い者を通じて市長に提出しなければなりません。

そのほか、詳しいことは市税務課にお問い合わせください。

働く仲間

みどりの会 会員募集

伊万里みどりの会(中川辰水会長)会員25人)で会員を募集しています。みどりの会は働く青少年の自主的なサークルです。

いま、毎月第1・第3日曜日に集まって、学歴・職業など身近な問題を話し合い、ソフトボール・ハイキング・キャンプなどで楽しいふんい気づくりを行なっています。

これから、研修の場もつくります。入会希望者は、市内山代町楠久456中川辰水までご連絡ください。年齢職業は問いません。会費は、入会金100円と毎月100円です。

伊万里工大1号館建設始まる

図書・器材・実験室など完成

県下初の工業大学として誘致した伊万里工業大学は、ことし4月開校をめざして急ピッチで校舎建設を進めています。

建設工事は、請負業者との請負条件の不調で建設業者が決まらず、計画より遅れましたが、12月7日現地で関係者150人の参列者をえて起工式が行なわれました。

大学用地は、当初66万平方メートルを予定していたのが、農地法の問題や用地として不適であったため縮少し約40万平方メートルを買収しました。

このうち28万5,000平方メートルは登記を終わり、整地作業も39,600平方メートルが完成しています。

すでに、軽量鉄骨建て面積延べ810平方メートルの図書室・器材室実験室などは完成し1万冊の図書や3,100万円分の器材機具が保管されています。

いま、4月開校に間に合わせるため、鉄筋3階建ての1号館が突貫工事で進められています。

1号館は、こんご5階建ての一部8階建てに建て増しされる予定です。

ことし開設される学科は、電気工学科と工業化学科で学生400人を募集、将来は6学科学生4,800人にする計画です。

開校時の教授陣容などは、教授8

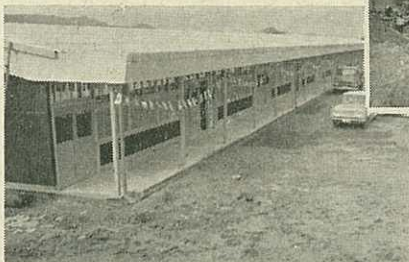

人・助教授・講師8人・非常勤講師8人など43人が予定されています。

11月19日・21日の2回にわたり、文部大臣の諮問機関である大学設置審議会の委員が来伊調査しました。

その結果、校舎建設が進んでいない・図書機具が少ないなど開校認可

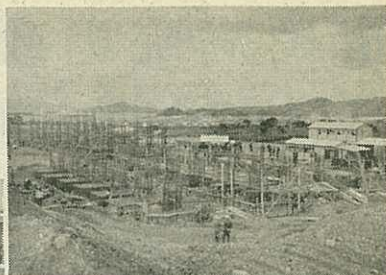

上は 建設すむ1号館
左は 完成した図書・器材室

の条件が一部不備であるとして認可を保留されました。

大学側は、3月までに指摘された条件を整備して、再調査を受け追認可を受けるように努力しています。もしことし追認可がおりず開校ができないことになっても、来年開校を目標に校舎などの建設を進めることになっています。

伊万里バイパス線内定

ことしから用地買収 45年に開通

伊万里市だけでなく、九州西北部の交通上の懸案であった国道202号線伊万里バイパス線建設が内定しました。

建設省は、道路整備5か年計画（S.41～45）にもりこむために、昨年からことしにかけて調査していたものです。

一部は、ことしにでも用地買収を始め、おそくとも45年までには完成するとのことです。

バイパス路線は大坪町白野（県道伊万里～多久線と国道202号線との交差点＝森永集乳所）から分岐し、金谷や国見台グラウンドの南側を経由して有田川を横断し、202号線と結ぶ延長3,500メートル幅員16メートルが予定されています。

国鉄筑肥線と松浦線との立体交差と、伊万里川・有田川の架橋工事などで、工事費も総額7億円がみこまれています。

市内を走る国道202・204号線は、近ごろ急激に自動車が増加しています。

昭和37年春1日平均2,336台の交通量であったのが、昨年8月には、伊万里玉屋前で7,455台に達しました。ことしは9,300台になると予想されています。

車両急増は、いままで、北九州市福岡市から佐賀・長崎県西北部への物資輸送が佐賀市・有田町を通る国道34号線を利用していたのが、202号線の完全舗装で伊万里経由になったためです。

伊万里バイパス線が開通すれば、新建材工業都市として発展している市の開発だけでなく、九州西北部の地域開発にも大きな効果をもたらします。

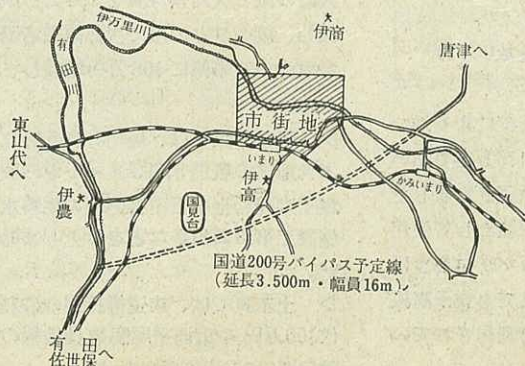

市民病院財政再建を審議

一般会計の追加 1,908万円

昭和41年第4回定例市議会は、12月12日から13日間開催されました。昭和40年度各会計の決算認定や補正予算・市立病院事業の財政再建問題など33件について審議・可決されました。

一般会計補正は、こんど1,908万円追加したため、総額は、15億6,800万円になりました。

◎ 地方公営企業法の改正で、水道事業と病院事業関係の条例を整備します。

条例審議のなかで、水道課長は、伊万里上水道の水道料金改訂について、第4次拡張工事の完成後、値上げを検討したいと述べました。

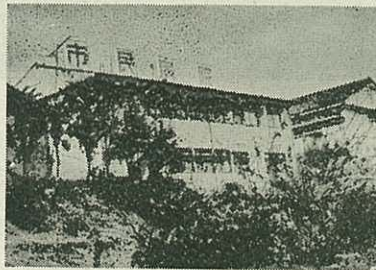

看板をかかげた市民病院

市民病院の累積赤字 2,300万円

◎ 市立病院は、市民に親しまれる病院にするため「市民病院」と改称しましたが、経営が思わしくないため自治大臣に財政再建の申し出をすることになりました。

全国的に地方公共団体が経営するガス・バス・病院などの公営企業は赤字をだしています。このような団体で自らの努力だけで再建できないものに国が援助・協力して、計画的に再建させようというものです。

市民病院も、外科医師の空席・地理的条件などの理由で、昭和29年から39年までに1,243万円・40年度837万円・41年度上半期227万円・合計2,300万円の累積赤字をかかえています。

このうち、不良債務（流動負債－流動資金）として、1,617万円が再建措置の対象になります。

国は、不良債務の範囲内で、いままでの一時借入れ金の償還や未払金の支払い・職員退職金などにあてるための長期低利の借金を認めます

また、この借金の利子補給を行ないます。再建期間は、指定を受けた年から7年間です。

◎ 立花町野田から東門造寺を通り同町小敷山に至る1,190メートル・幅員2.5メートルの平尾窯業団地線が市道に認定されました。

建設省の市町村道整備計画の対象が企業誘致関係路線を優先することになったため、対象路線にして改良しようと市道に編入したものです。

◎ 市道天神～竹の古場線4,500メートルを併用林道に認定し、営林署に申請します。この線は、林産物搬出に利用されており、併用林道になれば営林署も橋や道路の改修ができる利点があります。

女子高校に土地を払い下げ

◎ 私立伊万里女子高校に市有地5,602平方メートルを176万円で払い下げることが議会で承認されました。この土地は、学校用地として使用することの条件で、市が寄付をうけていたもので、いままでも女子高校のグラウンド・敷地に利用されてきました。

◎ 伊万里市営統合火葬場が3月に完成するため、経営許可申請と現在の伊万里・大川・松浦・東山代・山代の5火葬場の廃止申請を知事あて提出することになりました。

辺地事業で 市道1,460メートルを改良

◎ 辺地整備事業として、市道を改良します。対象は昭和41年度に、黒川町深山地区1,460メートル・42年度に東山代町下分地区2,500メートル・43年度に波多津町木場地区1,500メートル延べ5,460メートルです。

事業費は、総額4,500万円です。

辺地事業は、昭和38年から40年までに、黒川・波多津・大川の3地区で市道3,250メートルを改良しています。（事業費3,540万円）

開発公社に100万円出資

こんどの一般会計補正は、7月の人事異動に伴う人件費の組み替えや国庫補助金など特定財源を伴う事業費などを計上しました。

▷ 伊万里市開発公社（7頁記載）へ100万円出資します。

▷ 4月15日に予定されている県知事・県議会議員選挙の経費73万円や私立保育所措置費831万円・公立保育所費66万円などを計上しました。

▷ 公共事業の増と補助対象の吸収人員の減で失対事業費を190万円減額し、就労ワクの増で炭鉱離職者緊急就労対策事業に105万円増額しました。

▷ 農業関係では、黒川町真手野など11地区の農道5,000メートルの改良工事補助金や日南郷開拓の飲料水施設工事市負担金などを計上しました。

▷ 土費では、市道維持用の砂利代100万円や市道平尾窯業団地線の改良費310万円を計上しました。

防火貯水槽 6基新設

▷ 消防施設費に116万円を追加しました。

幸善町・久原駅前にあふたのある40トン防火水槽を、木須町多々良・大川内町平尾・黒川町小黒川・南波多町大曲にあふたのない40トン防火水槽を、畑川内と大川町宿に鉄骨の警鐘台をそれぞれ建設します。

▷ 昭和41年度に災害をうけた松浦町上原と黒川町浦方のため池や波多津町弁賀の橋の復旧費220万円など277万円を追加しました。

これらの事業の財源として、地元負担金385万円・国県支出金1,308万円・財産収入111万円・消防など寄付金101万円があてられます。

(おことわり)こんどの議会で審議認定された昭和40年度の決算状況は後日説明します。

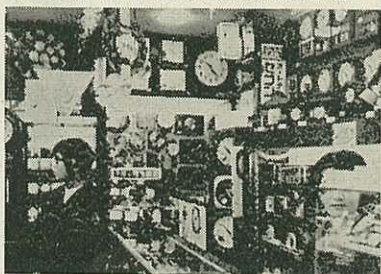

【写真】入賞した山口時計店

照明コンクール 入賞店決まる

このほど、市・商工会議所・九州電力主催で、商店照明コンクールが行なわれました。

ここの特色は、玉屋の開店で、照明効果を考えて店舗改装が行なわれ技術の向上がみられたことです。

また、照明に関心の強い店と弱い店との差が大きくなっています。

▲入賞店舗次のとおり

- 山口時計店 みつみそ本店
- 八木服装店 北古賀金物店
- まつら美装店 丸信商店

郷土開発の推進役

財団法人 伊万里市 開発公社を設立

県の許可あればここのしから発足

1月上旬、財団法人伊万里市開発公社設置許可申請が知事あて提出されます。開発公社設置の研究が、昨年10月から、市議会の代表と市執行部の間で進められ、成案をえて、12月10日市議会全員協議会の了解を受けていたものです。県の許可があればここのしから発足する予定です。

開発公社とは、県や市町村が中心になって、公共的事業の先行投資(道路用地や住宅用地を買収したり工場・住宅団地などを造成したりすること)を行なうためにつくる法人のことです。

一般金融機関など民間資金を積極的に活用して、地方公共団体がしなければならない事業の一部を、早く安く・多くできる長所があります。

伊万里市開発公社も、市と表裏一体となり、開発に必要な土地の取得や造成などを行ない、市勢を發展させる公益的機関として積極的に地域開発にとりくみます。

12月の定例市議会は、公社の基本財産として、市から100万円を寄付することを決めました。公社は、この寄付金と一般金融機関からの借入れ金で事業を行ないます。

事業の内容は、市の委託を受けて公共用になる土地施設・分譲住宅用地・工業用地などの取得や造成・管理処分などです。

公社が買収した用地は、買収費・造成費・諸経費を加算して、原則として市に売却します。伊万里市長が公社を代表し業務を統轄する理事長になります。公社職員には、市職員が出向の形で任命されます。

公社が、どのように運営されるかを例をあげて説明します。

市は、市庁舎建設に13平方メー

トルの敷地が欲しいと思っても、一括買収するだけの財源がありません。市庁舎建設などは、位置決定と同時に土地値上りの関係で用地の取得をいそぐ必要があります。

このようなとき、市は、公社に土地買収を依頼します。依頼を受けた公社は、土地買収に必要な資金を銀行や信用金庫・農協・信連などから借り入れます。

市は、この場合、金融機関に損失を補償します。

公社は、地主と買収交渉を行ない土地代・補償金を支払います。

市は、予算に計上してから公社へ利息・事務費を加えて支払うこととなります。

現在の市の財政では、一般財源が少なく、経済・社会開発のための先行投資・公共投資などを伴う事業を行なうことは無理です。

懸案になっている市庁舎・市民会館の建設や都市計画街路・駐車場の用地を買収・造成するには、莫大な金がかかります。公社の仕事は当然市の財政上の諸問題を克服し、収支のバランスを保ちながら用地買収などの事業を短期間で決着させることのできるわけなのです。

こんご、公社の手で、市の将来を考えた基本計画にもとずいて計画的に効果があがるように事業が行なわれることとなります。

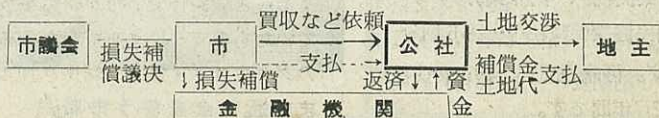

【とい】道路の補修は

計画的に

雨天のときの県道は、ど
る沼と同じような所が多く
なった。

わたくしは、商売上、市
内を車で回わるが、先月は
瀬戸町や黒川中学校付近・
大川町へ行く途中など特に
ひどかった。

小中学生・一般人など通
行する人や自転車に乗って
いる人は、車がはねたどろ
で下半身をよ

ごしたり、車
が通ってしま
うまで安全な
場所を避難している。

砂利の心配をしてからど
ろをまくような計画的補修
にしたら地域住民も助かる
と思う。

木須町一住民

【おこたえ】土木事務所補
修係は、路面全般の補修を
受け持っています。

市内の県道は、全般的に
路面がやせており、くぼみ
は砂利を入れても一時的に
よくなるだけです。これを
少しでもながくもたせるに
は、土をカマボコ型に置い
て水の流れをよくしてから
砂利をまかねばなりません

しかし、県は、直営採石



場を持ちません。土も砂利
も別個の業者から入札・購
入している関係から、業者
の仕事の繁閑・砂利などの
在庫不足から、どろのあと
に砂利をすぐまくという方
法がとれない実情です。県
道工事も少なく、トラック
による自動さんぶを行なっ
ています。

こんごはできるだけ計画
的に補修します。十二月十
三日から二十五日にかけて

砂利と砂のま
じった土をト
ラック二百台
分、悪路重点
に全県道にまきました。も
し、路面が悪い地区があり
ましたら補修係へご連絡く
ださい。道路をみたくて補
修します。

県伊万里土木事務所
坂口補修係長

市政モニター随時通信

◎市政モニターは、市政の批判者
でなく、助言者であると思う。助言
がしやすいように、市の行事を連絡
せよ。またモニター会議も2~3か月
に1回ぐらい開催できないか。

おこたえ モニターのかたには広
報いまりをはじめ、行事予定表など
の資料をお送りしています。市の骨
格をなす予算・決算の状況や議会な
どについては、広報・行事予定など
で十分にお知らせし市政理解の参考
に供したいと思います。

モニター会議の開催は、年2回で
計画していますのでご意見にそいえ
ません。来年度からは、ご意見を参
考にして、モニター制度の充実を図
りたいと思います。(市秘書企画課)

◎ある小学校で、国旗といっしょ
に赤い吹き流しのようなものが掲揚
されていた。

国旗は、このようなものと併揚し
たり、日没後や雨天のとき掲揚すべ
きではない。またキチンと上まであ
げべきだ。

おこたえ ご意見のような取り扱
いは、国旗の尊厳を保つ上に問題が
あり、教育的配慮をするよう指導し
国旗に対する敬愛の念を深めるよう
努めます。(市教委学校教育課)

交通事故ゼロを願って

その1 12月15日、市役所は、
交通安全を宣言しました。

市職員を代表し、税務課の嘉村課
長補佐が「わたくしたち公務員は、
いまわしい交通事故をなくし、平和
な家庭と明るい職場・住みよい社会
をつくるため模範運転と正しい通行
に心がける」と宣言しました。

市職員585人のうち300人が免許所
持者です。また、本庁の公用車20台
は昭和38年4月 から今日まで無事故
100万キロメートルを達成しました

しかし、交通量の増加から、運転
者も一般職員もなお一層交通安全に
心がける必要があるため職場宣言し
たものです。

その2 1日7,000台以上の交通
量で混雑しているデパート伊万里玉
屋前の国通三差路に12月14日自動点



交通安全を誓う市職員

滅信号機が取り付けられました。

工事費54万円は、デパート玉屋か
ら寄付をうけた5万円を含めて市交
通対策協議会が13万円を負担し、あ
とは国県が負担しました。

11月中の市内交通事故発生件数

件数33件 (1~11月の累計370件)
死者2人 (" 8人)
傷者24人 (" 346人)

建物資材など
道路に置かないで

道路上に建物資材や土管など個人
のものを放置してあるのをよく見か
けます。

県は、工事業者に対しても工事用
資材を道路に置かぬよう指導してい
ます。道路や側溝にものを放置しな
いようにしてください。

道路は、みんなのために作られて
います。道路を広く美しくしてくだ
さい。ひいては、交通事故の防止に
もなります。

保育所入所受け付け

1月20日から2月15日まで
申し込みとお問い合わせは
希望保育所へ

今月の納税

市県民税……第4期分
国民健康保険税……第6期分
納期限……1月31日

第2回市内産業観光施設めぐり

大坪町 屋敷野など 部落ぐるみで参加

第2回目の市内産業観光施設めぐりを11月25日行ないました。

こんどは、チップ工場・みかん選果場・有田物産・総合職業訓練所・ラクダ産業・伊港木材など9か所を視察しました。

当日は、午前中は雨、午後は膚をさす寒風にもかかわらず、大坪町屋敷野の42人の団体を始め120人が参加、1人の脱落者もなく、熱心みて回りました。

市が広報公聴活動の新企画として行なった市内産業観光施設めぐりは市民のご協力で無事終わりました。

幸善町の藤川八重子さんほかからお礼状をいただきました。担当課は施設めぐりが皆さんのためになったと喜んでます。できれば、ことしも5月ごろから計画します。

施設めぐりで、工場内を見せてくださったチップ工場・みかん選果場・有田物産・総合職業訓練所・ラクダ産業・伊港木材・渡辺真珠養殖所に厚くお礼申しあげます。

伊万里市秘書企画課長 松永吉市



【写真】総合職業訓練所で説明をきく市民

「竹の古場公園を整備せよ」

柳井町 山口幸之助さんの感想

第2回目の市内産業観光施設めぐりに参加した。

この日、早朝からの激しい降雨で中止になるのではないかと心配されたが、出発のころには小降りになり愁びを開くことができた。

午後は、雨もすっかりあがり、ますますの天気になったのはしあわせだった。

まず、林業構造改善事業の一つとして建設されたチップ工場をみた。

責任者の久重路氏は、操業して日が浅いため、雑木林所有者の十分な協力体制ができていないのが悩みのたねだと述べていた。

総合職業訓練所の施設はりっぱだった。自動車整備科の訓練生が、わずか2か年の訓練で3級整備士の資格をとり、社会へ巣立っていく。

中学卒業生に最もよい訓練施設だと感じた。

施設めぐりで一番いやな思いをしたのは竹の古場公園である。県立公園だからさだめし設備が整っているという先入感をもったのがいけなかった。

自然の風景は、どこへいっても見られるもので、さして珍なりとするにたるものではない。県立公園と銘打っている以上、足場を良くして貰わないとご婦人がたのハイヒールでは無理だ。むしろ地下たびがけの観光といったほうがびつたりする。池

田知事にもう一度竹の古場へ登ってもらいたいものだ。

観光はもちろん産業施設ともいいがたい「し尿処理場」を見せてもらったのはこの日の傑作だった。

人間は、食う・出すの生理的欲求をもっているから奇とするに当たらないが、問題の多かった出しものの処理がこれでスムーズに運ぶのかと思うと苦笑されてならない。

伊万里に住んでいて、郷土の状況を知らないのはどうか考えたかたもあったのだろう。あちこちの町から市民が申し込み、大型バス2台に分乗してみてもわった。視察か所が西にかた寄っていたのは、地理的条件もあろうが、都市は西へ発展するという都市発展の原則が生じている気がしておもしろいとも考えられた。

この施設めぐりで、18年ぶりに屋敷野出身の旧知の人に会えたのを感謝する。

農業研修生募集

昭和42年度中学卒業者の農業関係研修生を募集しています。

▷募集している研修所

- 佐賀市高木瀬町 経営伝習農場
- 唐津市佐志町 畑地営農指導所
- 杵島郡山内町 九州酪農講習所
- 小城郡小城町 果樹試験場

詳しいことは、市役所農林水産課か希望研修場(所)にお問い合わせください。

事業資金を貸し付け

農地被買収者国庫債券を担保にして事業資金が貸し付けられます。貸し付けの条件は次のとおりです

○借りることのできる人
国債の記名者。部落有など団体代表者は対象になりません。

○資金の使いみち 営業・農業作業機具の購入など事業資金に限ります生活資金は認められません。

○貸し付け額 最高10万円

○貸し付け期間と利率 5年以内で、年6分

○申し込み 市農業委員会に申込書を提出してください。

41年度分(3月まで)として、87万円の貸し付けわくがあります1月中旬に申し込みと2月中旬に貸しつけられますので早目に申し込んでください。

市農業委員会

出所不明の酒や食べ物に注意

ことしは、地方選挙の年です。選挙は、よりすぐれた政治的手腕や見識をもつ人をわたくしたちが選びだすための制度です。お金を使った候補者などが当選するような選挙なら選挙自体が無意味です。

法律は、選挙運動に関して酒や料理などの飲食物を提供することを禁止しています。

酒食をもてなし選挙人の歓心を買うやりかたは、実力のない候補者が思いつく手つとりばやい方法です。とくに地方選挙ではこのような例が多いようです。しかし、これを放任していたのでは飲ませ喰わせの競争になります。

そこで飲食物の提供は、お茶とお茶に伴う少量のせんべいぐらいの

ほかはいつさいまかりならぬとなっています。

しかも法律は、選挙人側が運動員を激励したり、選挙事務所への陣中見舞いなどに飲食物を提供することも禁止しています。

ただ、運動員などへ選挙事務所

一定限度の弁当をだすことだけは認められています。

ことしは、県知事・県議会議員・市議会議員の選挙が行なわれます。衆議院議員選挙もあるようです。選挙人に対する立候補予定者の巧妙な働きかけも増えるでしょう。出所の判らない酒や食べ物には十分注意したいものです。

政治の姿勢を正すのは自分たちだというき然とした自覚がいまこそ選挙人にのぞまれるときです。

松浦町2連勝

第13回市内一周駅伝競走が12月11日に行なわれました。

競走は、各町対抗であさ10時に浦之崎駅前をスタート、東山代・黒川波多津町中山・南波多・桃の川・伊万里駅前まで6区間・62.3キロメートルに熱戦を展開。昨年につづき松浦町が優勝しました。

成績つぎのとおり

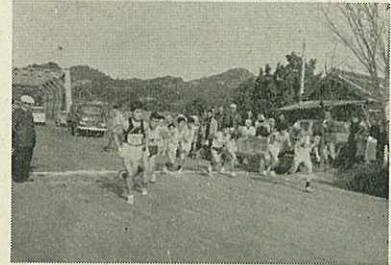

浦之崎をスタートする駅伝選手

- 1位 松浦町 3時間36分55秒
- 2位 山代町 3位 伊万里町

新有権者から 選挙感想文を募集

自治省と公明選挙連盟は、昨年20歳になったかたことし20歳に達するかたから、民主政治とくに選挙に対する新有権者としての自覚を内容とする感想文を募集しています。

▷枚数 400字詰原こう用紙5枚以内

▷応募資格 昭昭21年1月1日から22年12月31日までの間に生まれたかた

▷締め切り日 1月31日

▷提出先 東京都東京中央郵便局区内 自治省選挙局管理課

▷入選発表 3月中旬

▷応募上の注意 原こう末尾に住所・氏名・性別・生年月日・職業募集を知ったのはなにか(新聞紙名市町村広報紙名など)を記入、封筒左下に「感想文在中」と明記



【写真】教材をうけとる生徒会代表

浦の崎に スポーツ少年団できる

山代町浦之崎(岩永定雄分館長)にスポーツ少年団ができました。バレーボール(団員30人)とソフトボール(団員40人)です。

この結成記念大会が12月4日浦之崎グラウンドで開かれ、中学生男子対父親のソフトボール・女子対母親のバレーボールや小学生のドッジボール試合などを行ないました。

岩永部落公民館長の話

「両親の熱心さにびっくりした。こども、おとなをまじえたスポーツ少年団の育成につとめたい。」

滝野中へ教材を贈る

九州電力は、地域社会に奉仕しようと、県内12の辺地中学校へ技術家庭科の教材を寄贈しました。

12月14日、九電伊万里営業所長から滝野中学校(菅家原光雄校長・生徒数111人)へ組み立て式三相電動機・交流電流計など9点が贈られました。

学校を代表して、川原智生徒会長(3年)は「この教材を活用して、技術家庭科の勉強に役立たせます」とお礼のことはをのべました。

無料法律相談所

▷こんどの相談日

1月20日(金)10時~3時

▷場所 市役所市民相談室

▷相談員 弁護士 浦田仙造氏



【写真】女でも楽にかつげる紙製の米袋

好評です紙製の米袋

市内大川町農業協同組合（宮本岩見組合長）で、紙製の米袋を試験的に使用しています。

大川町山口地区50戸の農家は、30キログラム入り 6,500袋を出荷しま



【写真】荷造りにいそがしい小学生

寒い冬を暖かく

子どもに衣類を

大川小学校児童会（中島厚史会長 会員930人・渡辺正美校長）は、恵まれない施設のこともちに衣類など3,000点余りを贈りました。

歳末たすけあい運動の一つとして児童委員会で決定、学校は、家庭に理解と協力をお願いするなど子どもたちを中心とした善意がみのつたものです。

12月17日、荷づくりして市内の母子寮や黒髪学園・春日園・恵園などへ送られました。

病気の早期発見と早期治療は
検査施設完備の**市民病院**で

検査受け付け 午前中
診療時間 8時30分～17時

二里町 市民病院 電話4121番



【写真】市農協についた無角牛

無角牛5頭を導入

竹の古場放牧場運営委員会は、熊本県小国農協からオーストラリア産の無角牛アパーディンアンガス5頭を購入、12月8日、雄2頭・雌3頭を放牧しました。

同委員会は、市内の和牛を肉用牛に改良しようと、市から20万円の補助をうけ、73万円で試験的に導入したものです。

この牛は、角がなく、足が短いのが特徴です。和牛よりも濃厚飼料が少なくすみ、ひ育て合いも2か月早いといわれています。

した。
中学生や女一人でも手軽くあつかえる・虫害がなく保存しやすい包装費はカマスと同じ110円ですむ・倉庫の収容力が20パーセントふえるなど好評です。

しかし、水分に弱い・検査のとき口をあけねばならないのでめんどうなどの欠点があります。

宮本組合長は、「主婦に好評で、利点も多いので来年度からは、全組合員が紙袋を使用するようにしたい」と語っています。

国見台競技場に

手製の灰皿を贈る

12月7日、伊万里小学校児童会（会長6年 成沢 寛君）は、国見台陸上競技場で使ってくださいと、あきかん利用のたばこの灰皿30個を市教育委員会に贈りました。

県体のとき国見台競技場の観客席にたばこのすいがらがたくさん落ちていたことから、児童会代表委員会で灰皿を贈ることに決め、児童会役員と6年の学級役員が放課後作りました。

伊小を代表して教育長に灰皿を渡した岡本伊都子さんと徳田千佳さんは、「国見台を美しくかざり、観客席にすいがらが散らばらないようになるのを待っています。だいに使ってください」と書いた要望書も手渡しました。



【写真】岩栗橋上流の草刈りを
する会員

伊万里川を清掃

伊万里青年会議所（浜田圭吾理事長・会員60人）は、12月11日、伊万里川の清掃をしました。

40年12月に伊万里川を清掃したのに続き2回目の奉仕作業です。

伊万里青年会議所は、発足して1年2か月そのあいだ、献血・明正選挙パレード・黒髪学園や向陽園慰問などを行ってきました。

昨年10月、正式加盟会員として、認承をうけ、地域社会に貢献しています。

かあさん つれていってね

種痘(2・3期)とジフテリア(3
4期)の予防接種

▶日取りと場所

1月	場 所	1月	場 所
10日	滝野小	17日	大川内小
11日	山代西小	18日	伊万里小
12日	二里小	19日	大坪小
13日	大川小	20日	山代東小
16日	東山代小	23日	牧島小

※対象者は、ことし3月小学校を卒業する人と、ことし4月小学校に入
学する人です。

※時間は、ひる1時30分から3時ま
で。牧島・山代西・滝野は2時30分
まで。

河川から取水して いるかたは届け出を

新しい河川法が制定され、いまま
での慣行で県が管理している河川か
ら取水しているかたや団体は、県知
事に届け出なければならぬことに
なりました。

届け出がないと、こんご水利権な
どの権利を主張できなくなることが
ありますから、2月末日までに必ず
届けてください。

詳しいことは、県土木・農林事務
所か市農林・建設課へ

ハカリの検査

計量器の追加検査があ
ります。

昨年11月28日から12月
1日まで行なわれた定期
検査を受けていないハカリ
をお持ちのかたは、必
ず受検してください。検
査をうけていないハカリ
は商取り引きなどに使用
できません。

▷とき 1月24日・25日
あさ9時30分
から3時まで

▷ところ 伊万里公民館

自動車整備工訓練生 募集 2月15日まで

伊万里総合職業訓練所は、自動車
整備工15人を募集しています。

希望者は、入所願書・身上書・健
康診断書に学業成績・性向証明書・
受験料200円をそえ、公共職業安定
所か訓練所庶務課に2月15日までに
申しこんでください。

2か年間で、大型自動車運転免許
3級自動車整備士の免許をとれるて
いどの知識と技能を習得できます。

▷ 入所資格 中学卒業者・同等
以上の学力を有する男子

▷ 入所試験 中学卒業ていどの
数学・国語・理科(物理・化学)と
面接 試験は3月上旬

▷ 入所期日 4月上旬

▷ 経 費 実習負担金月500円
後援会費 月300円教科書・実習服代
約3,000円

▷ 寄宿舎 通所困難の者は寄宿
舎に入寮。3食付き月5,000円

▷ 特 典 通所者は学割利用
修了後実務1年で2級自動車整備士の
受験資格あり。修了後の就職を公共
職業安定所であっせんします。

伊万里市東山代町里

伊万里総合職業訓練所

(電話補久145)

新入学児童身体検査

ことしの新入学児童(昭和35年4
月2日から昭和36年4月1日までに生
れたかた)の身体検査・知能検査が行
なわれます。該当者には通知しま
すが、12月1日以後転入したかた・住
民登録未届けのかたは、区長・駐在
員か市役所市民課・出張所にお届け
ください。

▶日取りと場所

学 校 名	1月	時 間
伊 万 里	13日	13,00~15,00
牧 島	18	13,00~15,30
大 坪	17	12,30~15,00
大 川 内	20	13,00~15,00
黒 川	19	13,00~15,00
東 黒 川	20	13,00~14,00
波 多 津	13	13,00~15,00
波多津東	18	13,00~14,00
南 波 多	20	13,00~15,00
波 多 川	12	13,00~14,00
大 川	20	13,30~15,30
立川分校	17	13,30~15,30
松 浦	18	13,00~15,00
二 里	20	13,00~14,00
東 山 代	20	13,00~15,00
滝 野	20	9,00~12,00
山 代 東	19	13,00~15,00
山 代 西	18	13,00~15,00

次のかたからご寄付をい
ただきました。厚くお礼申
しあげます。(敬称略)

社会福祉事業費へ

▼香典返しを寄付

○壹万円 吉永公一(二里
町中里 亡父伊郎次)

○壹万円 田口チヨ(松浦
町中野原亡父ムネシ)

○五千元 幸松秀弥(東山
代町川内野 亡父晴司)

○五千元 野

口勝義(大川
内町小石原亡
妻スミ)

○七千元 田中アサ子(立
花町東門 亡夫直司)

○壹万円 石井馨(下土井
町 亡父幸一)

○参千元 麻生斉(下土井
町 亡妻ヤエ子)

○五万円 今井昇次(本町
三丁目 亡母キミ)

▼篤志寄付

○参百元 匿名(牛込局消

次のかたからご寄付をい
ただきました。厚くお礼申
しあげます。(敬称略)

教育振興奨励基金へ

▼香典返しを寄付

○貳千元 小松満治(松浦
町挑川亡長男平)

○七千元 小川喜久代(大
坪町二一〇一 亡夫善市)

○壹万円 田中冬子(東山
代町里 亡夫周造)

○五千元 江向敏
行(大川内町市村
亡母千代)

○壹万円 久保田
初次(蓮池町 亡母タメ)

○五千元 石田享佑(搦町
亡父与平)

庁舎建設基金へ

▼香典返しを寄付

○五千元 松尾武彦(松浦
町下平 亡母ミキ)

S 41・12・19 現在)

