

広報

いまり

市の人口
3月1日現在
総人口 66,929人
男 31,546人
女 35,383人
世帯数 15,415世帯

第3種郵便物認可
昭和29年8月19日

○毎月1日発行 昭和42年4月1日 伊万里市役所秘書企画課発行

No. 156

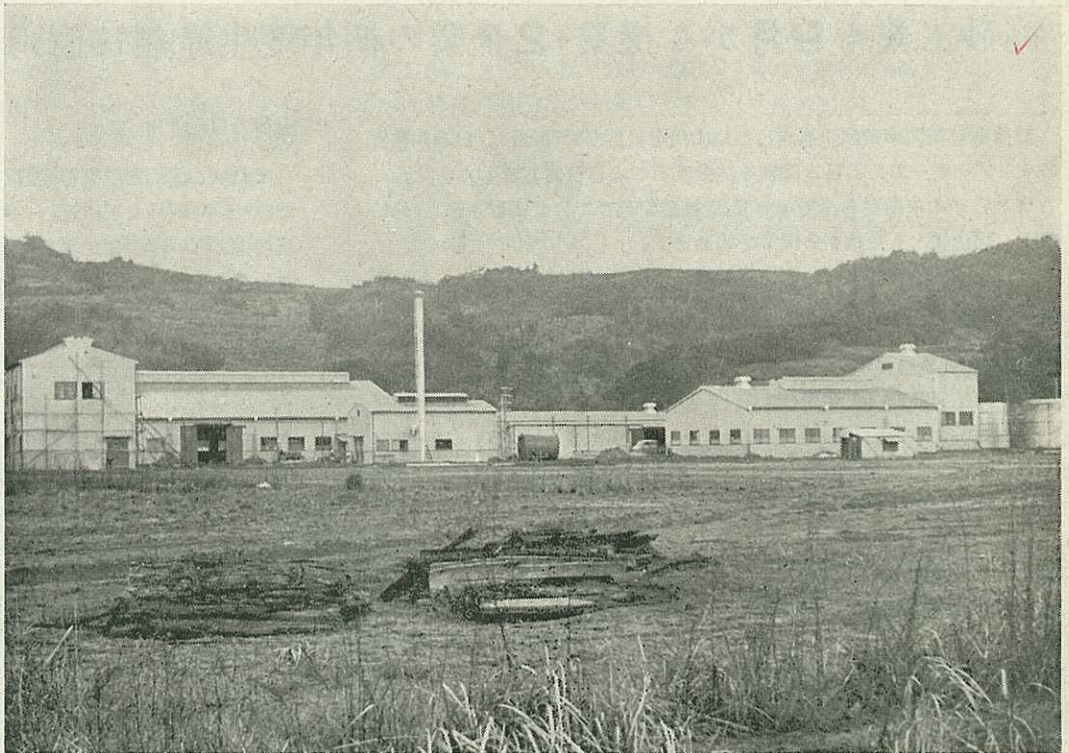

松栄化学 今月から操業

山代町波瀬に建設していた松栄化学工業KK（本社名古屋市・小原茂信社長）九州事業部の工場が、設備投資額1億7,300万円で3月末に完成いよいよ4月から操業します。

同工場は、合板・木製品の接着剤やエスフィルム・化粧合板・フロアーなどを初年度4億円・2年目から6億円の目標で生産します。

製品は、九州全域と中国・関西方面へ供給します。

従業員は現在48人です。

同工場の操業で、第3次合板企業の誘致も非常に有望になり、また、合板企業自体の近代化・多角経営化が図られるようになります。

広報こよみ

- 1日・20日 交通安全の日
- 8日 中学校入学式
- 10日 小学校入学式
婦人の日
- 15日 県知事・県議会議員選挙投票日
- 17日～23日 全国環境衛生週間
- 18日 市議会議員選挙告示
- 21日 無料法律相談
- 28日 市議会議員選挙投票日
- 29日 天皇誕生日

☆あなたの町や部落で明るい話題がありましたら市役所秘書企画課広報統計係へお知らせください。

15日の県知事・県議会議員・28日の市議会議員の選挙にはもれなく投票しましょう。

雇用主のかたは、従業員の皆さんが投票できるようにご配慮ください。

4月

輸出用洋食器の世界的メーカー

日本陶器KK長浜団地に進出

高砂工業も9月から操業・2企業の初年度生産額10億円

産炭地域振興事業団が造成した東山代町長浜窯業団地に、日本陶業界のトップメーカーである日本陶器を誘致することに決定しました。

また、タイル業界の不振から工場建設が延びていた高砂工業も4月に着工、両企業とも今秋から操業を始めます。

伊万里港開港を控えて、両企業の操業は伊万里市発展の大きな前進要素になります。

日本陶器株式会社（本社名古屋 岩田蒼明社長・資本金20億8,000万円）は、伊万里陶業株式会社（資本金5,000万円）として進出します。

ちかく第1期計画として約2億円をかけた工場を建てます。

敷地は、長浜団地9万2,500平方メートルのうち北側3万3,000平方メートルです。

今秋から操業できるように従業員を募集中です。長さ60～70メートルのトンネル窯3基の施設などから製

造される輸出用洋食器は、開港に伴い伊万里港から「ノリタケチャイナ」の商標で、ヨーロッパ・アメリカなど外国へ大量輸出することになります。

発足初年度は、従業員150人で、6億から7億円の生産を予定しています。

昭和41年の市内の陶器生産額は、5億円です。

「ノリタケチャイナ」の商標で世界的にも有名な、しかも最新の技術をもつ洋食器専門の大会社がな

ぜ伊万里に進出するか。

それは、①陶器の原石産地である韓国・天草・対馬などに近い ②伊万里開港に伴い輸出入が便利になる ③労働力が豊富である ④陶器になじみのある土地であるなどの有利な条件から進出にふみきったといえます。

誘致決定が発表されてから、伊万里と有田の窯業界は、既存企業を圧迫すると激しく反対しています。

誘致反対の理由として

①無形財産である「伊万里チャイナ」という名前を奪われる。

②技術デザインに特色のある和陶（国内品）を生産するおそれがあるそうならば、地元企業は倒産する。

③労働力を奪われる。などをあげています。



日本陶器・高砂工業が進出する長浜団地

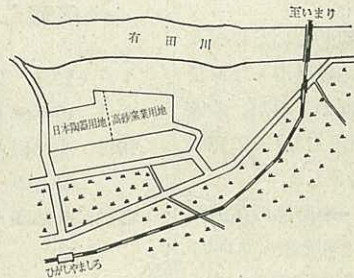

これに対して、日本陶器は、①製品は、輸出用洋食器である。②賃金は、既存企業と格差を設けない。③既存企業から従業員を引きぬかないと回答しています

トテレスは「友は第二の自己である」といっている。これは「わたくしのことをよく理解してくれている」ということである。したがって多くを語る必要はない。会っただけですでにわたくしの立場を、そしてわたくしの言わんとすることをわかっていてくれる。

◆ことに当たってわたくし自身は、そのことの渦中にあるのでしほは判断にあまりがある。その点、友たちは公平な立場で客観的に、しかもわたくしになつてわたくしを判断することが出来る。まさに持つべきものは「真の友」である。

◆わたくしもまた末広博士にあやかつて新入学の諸君に切望する。「その学校その学校で真の友を得ていただきたい」と。

◆世の荒波を乗り切るのに一人でも多く、わたくしを理解してくれる友を持つことほど力強いことはない。

◆小学校の友だちが、中学校・高等学校をとして大学時代の友だちがやがてあなたの社会生活において、何ものにもかえがたい宝となるであろう。

山口市長の談話

わたくしは、市民全体の立場から地域開発・市民所得の向上を考え、企業誘致を図っている。

歴史・技術は、尊重しなければならぬが、既存企業も低賃金・労働生産性という面からあるていど合理化された経営が必要だ。伊万里焼が発展するには、伊万里港を利用した海外開拓がのぞまれる。

地元では、賃金・労働・市場圧迫などの不安もあろうが、流通面の改善なども図って力強く前進してもらいたい。

これから、既存企業との調整に全力をつくし、大手・中小企業の共存共栄による窯業の振興を図るつもりだ。

日本陶器の進出は、市にとって大きなプラスになるので市民の協力をお願いしたい。



市の特産品・観光みやげ品の創作展と食品衛生展が3月3日から8日まで伊万里玉屋で開かれました。

創作展には、トラピストからの初出品もあり、陶磁器・和紙・木工品竹製品など970点を展示、1万6,000人の参観者でにぎわいました。

○市長賞 川副青山(コーヒーセット)

○商工会議所会頭賞 川原木工所

◆ギリシヤの哲学者アリス
◆四月は入学シーズンである。それぞれが一段上の課程の学校へ進み、あるいは実社会という応用課程には入っていく。
◆いまはなき民法の泰斗であった末広巖太郎博士が大学にはいった最初の講義で「よい友たちをつくること」をすすめられた。
◆わたくしの大学時代は、ちょうど、戦時学徒動員のためバラバラになり、あまり多くの友たちをつくれなかった。そのかわり、中学校で二年、高等学校で一年病気のため人よりも余分に学校に通ったおかげで友だちのはばはグッと広くなっている。
◆伊万里では小学校の友だちが、佐賀では中学校と高等学校の友だちが、東京では大学の友だちが、それぞれのところにおいて心から助け合い協力してくれるので困難な仕事も無事に解決してゆくことができる。

高砂窯業株式会社(本社岐阜県土岐市・鈴木喜義社長・資本金8,000万円)は、日本陶器の南側5万9,500平方メートルに、3か年計画で3億円を投じ九州工場を建設します。

第1期工事は、2億3,000万円で、製土・製ゆう・さや・耐火レンガ・窯業関係の機械などの製造工場を建てます。

同工場は、4月下旬着工8月末完成で9月から従業員170人で操業します

固定資産税 市 県 民 税 国民健康保険税 } 3税集合徴収になる

納税しやすくなります

市県民税(特別徴収を除く)・固定資産税・国民健康保険税の納期がかわりました。

納税義務者ごとに3税をまとめて通知します。7月から翌年2月までの8期に分割し、毎月納税することになります。(表参照)

市県民税均等割だけの納税義務者は、7月に全額納入することになっています。このため、従来の固定資産税第1期(4月)・国民健康保険税第1期(4月)・第2期(6月)と市県民税第1期(6月)の納税は7月からになります。

なお軽自動車税の納期は、いままでどおり4月です。

当初の年間生産額は3億6,000万円です。

同会社は、2年前誘致決定しながらタイル業界の不振で進出がはかっていたもので、当初の計画を一部変更して進出することに決まったものです。

窯業界でプラントメーカーとして有名なこの会社の製品は、佐賀・長崎の肥前陶磁器業界へ供給することになります。

納期ごとの納税額計算例

Table with 4 columns: 税目, 年税額, 第1期, 2期以降. Rows include 市県民税, 固定資産税, 国保税, and 合計.

納期限と納税額

Table with 3 columns: 納期, 納期限, 納税額. Rows list 第1期 through 第8期 with their respective due dates and amounts.

※各税の納期ごとの納税額に10円未満の端数があればその端数は最初の納税額に合算します。

※1税か2税の納税義務者についても8期に分割納付していただくことになります。

(和室用電気スタンド)
○観光協会長賞 トラピスト(人形ヒナ型トラピスト修道女)



青年に魅力のある職場を

後継者対策について 市政モニターの意見

市政モニターから後継者対策について次のような意見がありました。

◇ 若い労働力の受け入れについて 既存企業や商店街にのぞむこと

労働条件・給与の悪いことが取りあげられました。具体的な意見として寄宿舎など厚生施設の整備・自由で独立した生活環境を与えることや労働時間の厳守・週休制の完全実施定時制高校への進学制度設置などがあります。

若い人たちが地元で働いて良かったと感ずるような態勢にすることが必要のようです。

◇ 市・農協など関係機関にのぞむこと

市に対しては、企業誘致や長期総合計画の早期実現を図るなど市発展の可能性を具体的に示し、市内就職の有利な点を強調する・県外の求人条件を調査し、市内企業と調整・改竄について指導する・公民館活動の推進や夜間高校の増設などの希望がありました。農協は、貸付資金を増額し借り易いようにしてほしい・市内農協の一本化・農民学校の開設などでした。

商工会議所は、経営者講習・店員教育など教育を充実させることが必要でしょう。

◇ 市外就職を希望する学卒者にのぞむこと

自分の適性を見きわめ、将来のことも考えて決めることです。

就職後は、いつも健康に注意し、まじめに仕事にはげんでほしい。石にかじりついてもうりやとげる気持になることがたいせつです。生活の計画化・定時制高校進学・和洋裁や料理などすすんで勉強することも必要でしょう。

◇ 就職希望者の父兄にのぞむこと
職業選択のときは、本人の適性と将来性を考えるとともにできるだけ市内就職をすすめてほしい。親子の話し合いの場を作り、働くことの楽しさや希望などを聞いてやりたいものです。

就職後はお互いに手紙をだして、子どもの実情を知り、子どもには郷

土の状況を知らせなければなりません。

◇ 学校や職業安定所にのぞむこと

学校は、進学教育にかたよらないように人間養成の教育につくす必要がありそうです。具体的には、市内企業・商店などを見学させ関心をもたせることや積極的に地元企業を宣伝することがのぞまれています。職業安定所には市外よりも市内就職あつせんを早めにして県外流出を防止してほしいと希望しています。

県外就職者出発

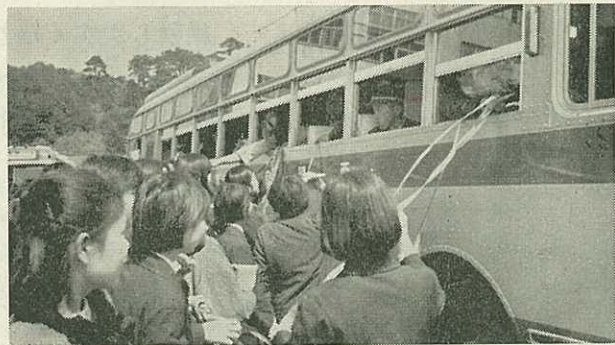

ことし中学校を卒業して県外に就職する357人が3月15・20・23・24日にそれぞれ出発しました。中京・関西地区の就職者218人は、3月20日、職業安定所の係員につきそわれ巣立って行

きました。

この日、伊万里中学校に集まった就職者は、社会へ巣立つ不安と期待を顔にうかべながら見送りの父兄や友だちと別れを惜しんでいました。

ことしの中学卒

市内就職者155人

伊万里公共職業安定所管内（伊万里・西松浦地区）のことしの中学卒就職希望者654のうち、市内就職者は155人でした。就職希望者の45パーセントで、昨年より約7パーセントふえています。これは誘致企業がふえたためです。

ことしは、4月から操業する松栄化学に20人・ちかく操業予定の日本陶器に14人など誘致企業に63人が就職しました。このほか、日本陶器には高校卒18人と一般女子42人の就職が決定しています。

ひまわり号巡回

胃の集団検診車「ひまわり号」が巡回し、市内4か所で希望者300人を検診しました。

脳卒中・がん・心臓病など成人病がふえています。このなかでがんの原因は良くわかっていません。早期発見と早期治療がなによりもたいせつです。

ひまわり号は早期発見に役立たせるために、県が購入しました。ことし1月から県内各地を巡回検診しています。

市内でこんどの検診地区は、二里黒川・波多津・南波多です。残りの地区は5月か6月の予定です。

特別職報酬審議会発足

伊万里市特別職報酬等審議会が、2月中旬から週1回のわりで開かれています。

山口市長は、伊万里市特別職の給料・報酬を昭和39年4月から改定していないため、いろいろの情勢から考慮する必要があるとして、条例の規定にしたがって、公共的団体などの代表8人で構成された同審議会に諮問しているものです。同審議会は

市民の納得いく適正な答申をするため市の財政事情・他市との比較・経済成長など各種資料の分析を行なっ

ています。

池永栄二会長の話 資料を集めて中立的立場から慎重に審議している。こんごは、各種団体など外部の意見も聞き、できるだけはやく審議会独自の答申をするつもりだ。

県内7市の特別職の給料等比較 (S・42・1・31調査)

県内各市	市長	助役	収入役	市議会議長	同副議長	同議員
佐賀	140,000	115,000	90,000	70,000	65,000	60,000
唐津	139,000	113,000	87,000	55,000	50,000	45,000
鳥栖	120,000	97,000	78,000	43,000	38,000	34,000
武雄	115,000	90,000	77,000	38,000	34,000	31,000
鹿島	110,000	90,000	75,000	39,000	34,000	30,000
多久	113,000	90,000	75,000	40,000	35,000	30,000
伊万里	110,000	85,000	70,000	45,000	40,000	35,000

掃除は忘れずに

共同防除に薬剤20%補助

春の大そうじは、か・のみ・ごきぶり・ねずみなどを徹底的に退治することに重点をおきましょう。

○4月はあんがい天候が不順です。天気予報に注意して日をきめることです。数日前から不用品は整理し、室のもようがえなど話し合っておきましょう。

ハタキ・ほこりたたき・むしろ・ござ・そうきん・消毒剤・駆除剤・懐中電灯などを用意します。

○戸・障子・家具類は、庭にごさをしき一まとめにしておおいをかけます。たたみはよく日にあて、たたき棒ではたきます。天井・うらや床下は、よくはいてからDDT・BHCなどをまきましょ。

家中によく風をいれ、普段あまり目につかない、そうじのしにくいところをよくそうじします。とくに台所は、油がしみこんでよれやすいものです。窓わくやガラスなど洗剤を使ってきれいにしましょう。

○大そうじのあとのごみや毎日出てくるごみはきちんとしまつしてください。暖かくなるにつれて、ごみがくされ、ハエやごきぶりの発生源になります。

焼却できるものは焼き、魚類は、肥料がめを用意しておきふたをしてください。野菜類は穴を掘ってうめ

山田倫治君の善行をたたえる

市連PTAから表彰

山代東小学校(西山健三郎校長・児童数1,040人)をこし卒業した山田倫治君は4年生のときから権久駅の清掃をつづけています。

当時中学3年生だった姉みどりさん(卒業後東京に就職)から引きつぎ、いま弟の孝広君(同小1年)と日曜日の朝30分間駅の清掃奉仕をしているものです。

また倫治君は小学校入学以来、母親からもらった小使いのなかから1円貯金をはじめ、学期ごとに「権久駅の美化に役立ててください」ととどけてまきました。

駅では、構内につつじ園を作り、鏡や吸いながら入れなどを備え旅客・通勤客によるこばれています。

父清さんは、3年前炭坑の落盤事故で負傷し、いまも嬉野病院に入院中、このため母初代さんが働らいて一家をささえています。

このように暮らしは苦しくても心は明るく、世のために役立つ人になることが山田さん家族の生活です。



倫治君は、成績も良く6年生のときは児童会長をつとめるなどまじめで学友の信頼もあります。中学校に入っても掃除はつづけると

張りきっています。

この善行に対して、5年生のとき学校長が表彰・市PTA連合会は、卒業式で表彰しました。また権久駅は、門司鉄道管理局に善行表彰を具申ししています。

す。

市は、蚊・ハエの駆除剤をあっせんしています。あなたの町や部落で共同防除をするときに価格の20パーセントを補助します。

市役所保険衛生課にお問い合わせください。

ましょ。

○外まわりのそうじは、便所のくみ取り口の周囲の土を15センチメートルぐらい掘り返し、殺虫剤・消毒剤をたっぷりまいてください。便つぼやごみ捨て場にもまきましょ。

下水はよくさらって薬剤をまきま

【としい】中央通りは駐車禁止の措置をとれ

伊万里町中央通りの駐車には目に余るものがある。両側に駐車しているため、バスなどは立往生していることがあり、一般市民も車が通るたびに避難するのが普通のようになっている。

警察当局で



時間規制の通行禁止は、交通の円滑化と事故防止に望ましいことですが地元への影響が大きいので関係機関や地元の意向も検討して決めたいと思います。

伊万里警察署

坂田交通係長

取り締りがしにくいことは判るが、車両だけでなく通行人も増えている現在、放任するわけにはいかないと思う。駐車場がないためやむをえないと云われればそれまでであるが、臨時に図書館前や伊万里神社横の広場を利用するなどの方法をとるべきではないか。

また、デパート玉屋から佐賀銀行までの商店街も時間制限の車両通行禁止の措置をとるべきと考える。関係当局の考え、対策を知りたい。

山代町久原 一市民

【おこたえ】

駐車場設置については、関係当局で検討されています。

市政モニター随時通信

◎交通戦争といわれるときだ。交通災害共済制度を市で設けよ。1日1円年間365円の掛金で、被害者・加害者ともに保険金を支払うようにしてほしい。

おこたえ 埼玉県川口市の制度を検討しておりましたが、保険業法にふれる心配があり保留していました。しかし、最近全国的にとりあげられており、できるだけ早く交通傷害保険制度をつくりまします。(市総務課)

◎ことしの社会教育研究大会に参加した。調査にもついた資料が提供され社会教育の現況と問題点を知るのに役立つ。社会教育関係者の日ごろの活動がしはれる資料であり発表であった。

しかし、分科会の司会者やレクリ

エーションなどについて、もう少し気をくばってほしかった。

おこたえ 社会教育活動は、調査にもついでに確実にこなされるものと思えます。

ご指摘の司会やレクリエーションこれからの活動方向や内容についてもまだ検討しなければなりません。

社会教育の振興は、指導者や関係者だけでなく住民すべての人々の関心と協力が必要です。

(市社会教育課)



山代町を視察している西有田青年団

山代町青年団

西有田と親睦を約束

西有田町青年団(岩永与志郎団長 団員160人)と山代町青年団(中尾一巳団長・団員80人)の交歓研修会が3月4日と5日、山代公民館で開かれました。

合板工場やみかん園の視察・地域青年団活動の問題などを話し合いました。また仲良く卓球やバレーボールを楽しみ、これからは親睦を深めることを約束しました。

理容師さんも献血

伊万里理容師組合(波川晴次組合長)の組合員81人は、3月20日献血しました。

組合は、毎年春・秋の2回組合員の健康診断を行なっています。この健康診断のときを利用して献血したものです。

母子家庭のこども

1日おとうさんと楽しくすごす

市社会福祉協議会と市母子連盟は母子家庭の中学1年生89人を招いて1日おとうさんの会を開きました。母子家庭のこどもたちの悩みや苦しみを聞き、これからの話し相手になって健やかに育てもらおうというものです。

3月21日、貸切バス2台で唐津市鏡山・唐津城・完成したばかりの名護屋大橋などを見物しました。

山口市長や小嶋伊中校長など8人が1日おとうさんをつとめ、家庭のこと・学校・就職・進学・日ごろの悩みごとなどを話し合いました。



1日おとうさんを囲んで

食卓するこどもたち

こどもたちは、いつまでも良いおとうさんであってほしいと文通の約束などをして別れました。

女性の教養を身につけて

晴れて修了 市立家政学院の60人

市立家政学院の修了式が3月12日図書館で行なわれました。

昨年5月から、7公民館で199人の学院生が出席して、洋裁を中心に美容・料理・電気知識・郷土の歴史・音楽などを学習してきたものです。

しかし、農閑期の出かせぎなどで学習時間不足の生徒が多く60人だけが修了しました。

平均学習時間は350時間でした。

大川家政学院は、ペン習字・ソロバン・謡曲などもとりいれました。また、ダブルベッドを作り全国青年祭で最優秀賞にえらばれた特別活動グループもあります。

じょうずな洋服地の買いかたやテーブルマナーの学習をした伊万里、ホームルーム活動に重点をおいた山代、常にことば使いに気をつけた黒川、手芸や討議で学習を深めた波多津などそれぞれ特色をだした学習がつづけられました。

家政学院を修了した山口淳子さん(26歳・二里町金武)の話

「ことしもこの学院で和裁や一般教養・政治や経済・礼儀作法などを学びたい。これまで学んだことを心にとめ、より女らしさを身につけたと思う。」

この一票人のさしずは受けません

統一地方選挙が近まりました。地方選挙は身近な選挙です。明るい郷土を作るために、次のことを守りましょう。

- 酒や金品を贈ること、受けることはやめましょう。
- 情実や因縁にとらわれて投票することはやめましょう。
- りっぱな人を選びましょう。
- みんな投票しましょう。
- 選挙のあとを見守りましょう。

家政学院の内容を理解して、1人でも多くの仲間が入学してほしい。

家政学院は、将来妻となり、母となり、よい家庭の主婦となるために結婚前にこれだけは身につけて



正しく道路を横断することもたち

交通安全指導員 誕生

交通事故ゼロを願って、交通安全指導員26人が誕生しました。

3月29日、市交通対策協議会(会長 山口市長)の委しよくを受けたものです。交通安全運動は組織的に、継続して行なわれることが必要です。1人1人が日常生活を通じて正しい交通秩序を身につけるように、

伊万里市明るく正しい選挙推進委員会

県知事と県議会議員選挙の投票日は4月15日です。

投票用紙は、県知事が白紙に黒字、県議会議員が赤紙に黒字で印刷してあります。

市議会議員選挙の投票日は4月28日です。こんどから議員の定数は30人になりました。



修了証書を受ける家政学院生徒ようと開くものです。

ことしも4月から開きます。希望者は近くの公民館にお申し込みください。

安全指導・環境整備の指導・情報や意見の交換などを行ない、協議会・警察署に協力します。

市民の皆さんも、家族ぐるみ、地区ぐるみで交通安全に心がけましょう。

交通指導員になられたかた

住 所	氏 名
伊万里町 幸善町	古賀 常六
松島町	小柳 勲
柳井町	二股 健
木須東	山口美代次
平 尾	大久保 嵐
瀬戸町	井手口政己
黒川町 畑川内	柳本 金寿
大黒川	平野 義光
波多津町 浦	吉田 町造
井野尾	古川 和吉
南波多町 小麦原	青木 政彦
井手野	井手 実
大 曲	井手 幸成
大川町 大川野	浜崎 船政
大川野	栗田 俊幸
松浦町 桃の川	松尾 竹四
中野原	原 誠四郎
二里町 作井手	吉永 広一
大 里	益田 和義
川 東	原 庄八
東山代町 長 浜	吉原 友悦
大久保	田中 三郎
日 尾	犬塚 秀夫
山代町 楠 久	山口 勝広
久 原	山崎源一郎
川 南	川久保勝念

