

広報

いまり

市の人口	6月1日現在
総人口	66,204人
男	31,155人
女	35,049人
世帯数	15,414世帯

昭和29年8月19日
第3種郵便物認可

○毎月1日発行 昭和42年7月1日 伊万里市役所秘書企画課発行

No. 159

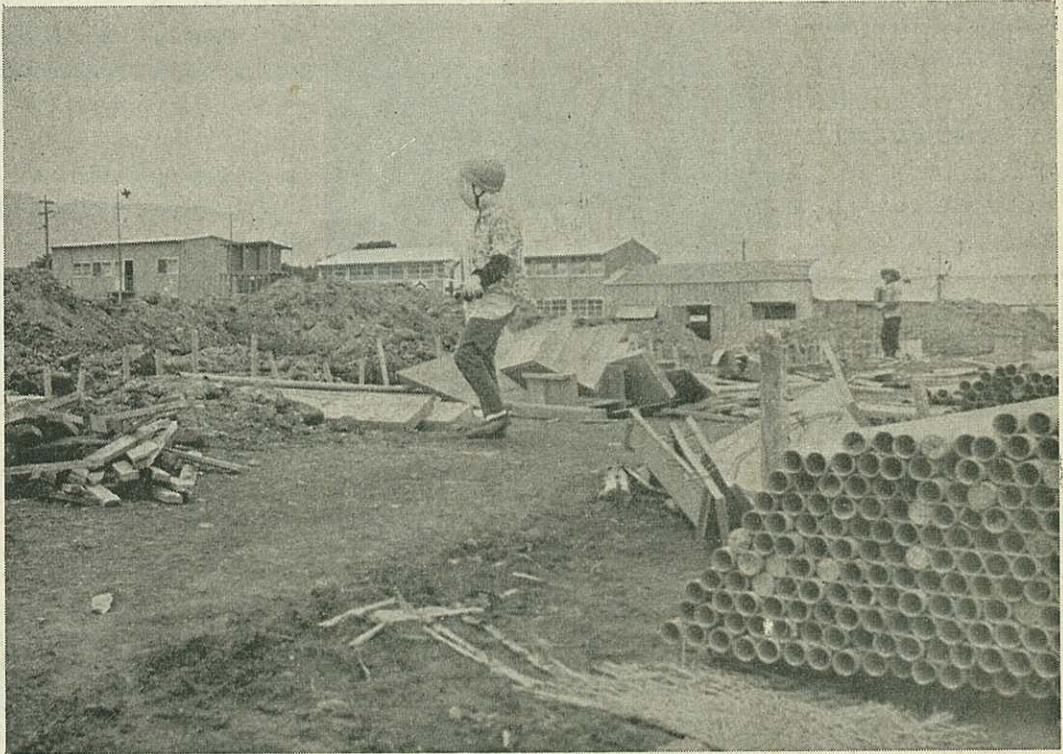

—— 伊万里陶業KKの工場建設進む ——

(S.42.6.24 長浜団地で)

広報こよみ

1日	ボートセンター海開き	15日	大川内山キャンプ開き	☆つごうによって変更することがあります。
3日～7日	胃の集団検診	21日	無料法律相談	
7日～9日	青年団体活動家研修会	22日～8月11日	青少年教育キャンプ開設	☆あなたの町や部落で明るい話題がありましたら市役所秘書企画課広報統計係へお知らせください。
9日	県指定山代少年団体の育成現地研究会	30日	第3回市郡対抗陸上競技大会	
14日	松浦農業開発青年研修所開講		市青年団スポーツ大会	

伊万里市は交通安全宣言都市です

とび出すな 車は急に止まれない

7月

市庁舎の位置

国見台を諮問

建設審議会慎重に検討中

山口市長は、6月11日、市庁舎建設審議会（田代正男会長・委員22人）に対し「市庁舎は国見台公園敷地内陸上競技場の北側1万4,850平方メートル（二里町大里字野副2153）に建設したい」と諮問しました。

市は、ことし中に敷地を造成し43年度から44年度にかけて庁舎を建設する計画で諮問しています。

同審議会は、4回の会合をもった結果、市民のなかには、諮問案に対し賛成・反対・慎重にとの声があり関心も強いので、庁舎・道路などの建設資金計画も調査したうえで結論をだすことにしました。

昭和40年3月、当時の市庁舎建設審議会は、伊万里保育園と伊万里小学校横の2か所を答申していましたしかし、市長は、次のような基本



国見台を視察する建設審議会委員

的な考えかたから、他の候補地を物

県総合庁舎は伊高跡に決定

市農協・医師会館も申請中

市が公共的施設を一區画に建設しようと計画しているのは、市民の皆さんの足を重要視しているからです例えば、農業問題で市役所へ行く

場合ほとんどのかたが県農林事務所や農協へ足を運ばねばなりません。

市民は、その不便のため官庁機関が1か所にまとまるよう要望していました。

その市民の足という面から市庁舎と最も関係の深い佐賀県伊万里総合庁舎は、国見台に隣接する伊万里高校跡に建設、来年から新庁舎で仕事をすることに決まりました。

総合庁舎には、農林事務所・土木事務所・労政事務所・農業改良普及所が初年度にはいり、第2期計画で保健所がいっしょになる予定です。

市農協本所や医師会館・準看護婦養成学院なども伊万里高校跡に建てようと県に申請しています。

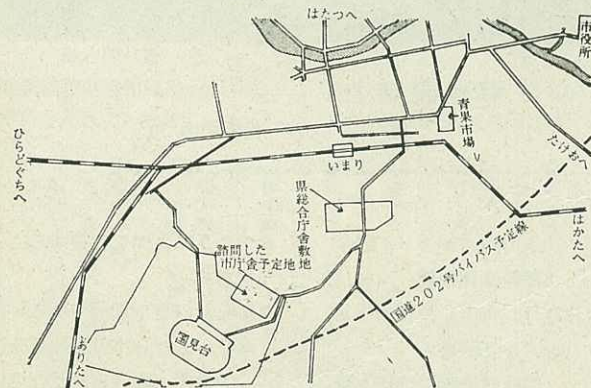

がない。しかし、佐賀・長崎両県は、少なくとも経済発展のテンポからみて一つになるべきである。その意味では、明治四年に佐賀、長崎の地域を含めて伊万里県庁を置いた当時の先見の明が、その後失われたことは惜しまれてならない。

◆現在、東京都のように広い地域でさえ交通進入路やベッドタウンを考えると、首都圏というさらに広い立場で行政を考え直す段階になっている。

◆伊万里湾が国民経済的な観点から大きく総合的に開発されようとしている今日、佐賀・長崎両県がいたずらにそれぞれの立場に固執していると漁夫の利を大分県あたりにさらわれかねない。

◆西日本経済開発は、東南アジアに向って一つである。そこでもし両県の合併ができなければ、更に福岡県も含めて西日本経済開発庁を設置して、県を超越した立場から西日本全体の開発を考えなければ、海外経済交流の拠点としておくれをとってしまふ。

◆行政区域と行政組織がいまや抜本的に考え直されねばならない。

伊万里陶業10月から操業

窯業振興協議会できる

6月7日、起工式をすませた伊万里陶業株式会社(岩田省明社長・資本金5,000万円)は、10月1日操業開始を目標に突貫工事で工場建設を進めています。

東山代町長浜の敷地3万3,057平方メートルには、すでに工事事務所や労務者の宿舎が完成、現在、工場の基礎工事をこなっています。

第1期工場の工場の規模は、本焼トンネルがま(58メートル)す焼がま(39メートル)・絵つけがま(24メートル)を備えた工場のほか生地工場・絵工場・包装工場・成型工場・原料倉庫などで、建物面積は6,687平方メートルになります。

設備投資額は、3億円で、輸出用洋食器月産3,000セット、3,600万円の計画です。

ここで生産した洋食器は、当初、

門司港積み出し、名古屋港輸出になります。伊万里港湾の整備が完成すれば、伊万里港で通関手続きを行ない、待望の輸出ができます。

伊万里陶業は、当初150~160人の従業員で操業しますが、本格的操業にはいる来年4月になると300人の従業員を要します。現在、来春の中学校・高等学校卒業者を対象に募集しています。

第2期計画は、操業の状況・従業員の確保などを検討して実施する予定です。

6月9日には、伊万里市窯業振興協議会(会長川副範治氏・会員39人)が結成されました。会員には、伊万里陶業・高砂工業をはじめ、市内の全窯業者が加入しています。

同協議会は、業者間の連携・共同事業の推進・企業の近代化合理化を促進して窯業を振興させようとしたものです。

同協議会は、とりあえず、名古屋京都などの先進地を調査したり、求人対策を積極的に進めるための具体策を練っています。

集中豪雨など

災害に備えよう

災害は、忘れたころにやってくるといういわれます。その災害シーズンになりました。

7月になると、局地的集中豪雨による被害・雷や台風による災害などが発生します。

ことしも集中豪雨が心配されています。大雨に関する気象情報・警報に注意ください。

注意報や警報が発表されたときは次のことに注意してください。

▷ラジオ・テレビで新しい情報を知ること

▷危険か所の状況に注意し、災害が予想されるときは、すぐ市役所・出張所・消防機関などのいずれかへ連絡し避難体制をとること

▷避難勧告や指示があればそれに従い、秩序正しく行動すること

▷がけ崩れや地すべりなどの危険地区のかたは、湧水の濁りぐあいや移動に注意するとともに、雨が止んでも2~3日は注意すること

▷伝染病や火災が発生しやすいため生水や飲食に注意し、ガス・電気などの火元の安全に努めること。

避難のときの携行品

食糧・水筒・手拭・ちり紙・最少限の着替え・懐中電灯・救急薬品・小型ラジオなど。

服装は軽装とし、素足をさけ、帽子をかぶり、防雨衣を携行、貴重品以外の大量の荷物はもちださない。

災害情報は

市役所(電話2111~2117 夜は2111)か各出張所・消防機関・警察署などもよりのところへ連絡を。

無料法律相談所

▷こんどの相談日

7月21日(金)10時~15時

▷場所 市役所市民相談室

▷相談員 弁護士松岡俊良氏

法律や家庭・相続などの問題だけでなく、交通事故相談にも応じます。交通事故で被害を受け、未解決の問題や事後措置などで悩んでおられるかたは、毎月第3金曜にご来庁ご相談ください。

◆いまさら、肥前・肥後と熊本県までいっしょにして一つの県にまとめるのは、有明海が三県を開発する主権を失った今日あまり意味

◆棒線が逆の方向に分かれているのは、佐賀県と長崎県だけである。これをみても佐賀県がいかにか地域が狭く弱小県であるかがわかる

◆九州の地図を眺めながら不思議に思うことがある。わかりやすいように一覧にする。次のようになる。



報酬引き上げなど重要議案を可決

第2回定例市議会

5月29日の臨時市議会に続き、第2回定例市議会が、6月2日から12日まで開かれました。定例市議会は、漁業構造改善事業などを計上した一般会計補正予算を初め税条例の改正・水道料金値上げ・報酬引き上げなど重要議案を審議しました

◎ 市特別職報酬等審議会の答申にそって提案した市長など特別職の給料と市議会議員の報酬引き上げの議案が賛成多数で可決されました。

公益質屋利用しやすくなる

◎ 東山代町里の公益質屋の貸し付け限度額を引き上げ、1口5,000円・1世帯2万円だったのを、1口2万円・1世帯5万円まで貸し付けるようにしました。

◎ 地方税法の改正に伴って市税条例を改正しました。

改正のおもなものは、市民税・事業税の控除額引き上げや法人税の均等割額の引き上げなどです。

未成年者・老年者・寡婦・障害者の所得額を2万円にふやし、26万円以下は非課税になりました。

法人に対する市民税の均等割額は今まで人口の多少で決められ1法人あたり1,800円でした。

こんどの改正で、資本金額又は出資金額が1,000万円を越える法人は年額4,000円に、1,000万円以下は2,400円になりました。

電気ガス税のうちガスに対する免税点は、今まで月消費量500円でしたが700円以下であれば課税しないようになりました。

◎ 低所得者に対する減税のため国民健康保険条例を改正しました。

所得金額が10万円以下の世帯では被保険者1人あたり408円・世帯あたり720円を税額から減額します。

所得金額が10万円以上でも被保険者1人あたり3万円と10万円の合計額以下であれば、被保険者1人あたり272円と世帯あたり480円を減額します。

◎ 水道料金が第4次拡張工事の借金や物価上昇で人件費・物件費がふえ水道財政が苦しくなったため8月から値上げすることになりました。一般家庭用で10立方メートルあたりの基本料金が200円から380円に90パーセントの値上げです。

一般会計予算5,096万円追加

昭和42年度一般会計予算は、5,096万円を追加しました。予算総額は、15億8,123万円になりました。

歳入のおもなものは、漁業構造改善事業補助金401万円など 県支出金603万円・6月中旬に行なわれた航空防除の寄付金825万円など 寄付金に841万円・41年度からの繰り越し見込額1,500万円・青果市場の跡地買い上げのための借金2,100万円などです。

歳出のおもなもの

◎ 議会費 市議会議員の報酬引き上げに伴う120万円と大学対策調査特別委員会の活動費35万円を追加しました。

◎ 総務費 41年度からの繰り越し金1,500万円の半額750万円を財政調整基金として積み立てました。

また、特別職の給料引き上げに伴

い81万円を追加しました。

漁業構造改善事業に476万円

◎ 農林水産業費 6月中旬に行なった農業散布のヘリコプター借り上げ料429万円など航空防除費924万円・大川町川西の開拓道路375メートルの改良工事費128万円・欧州の農業構造改善事情調査団の一員として市長が派遣されることになったための負担金100万円・ことしから実施する漁業構造改善事業補助金475万円など1,612万円を追加しました。

市長の欧州視察は、全国農業会議所主催で9月下旬から40日間の予定です。

西ドイツ・フランス・オランダ・デンマーク・イギリス・ベルギー・スイス・イタリアなど各国の農業構造改善事業や流通市場がどのように進められているかを中心に調査し、都市計画事業など市政に関連する分野の事業を視察する計画です。

漁業構造改善事業の内容は、木須町辺古島にノリの集荷所兼長期保蔵庫(建物250平方メートル・工事費557万円)と波多津町の真珠玉入び作業場(建物135平方メートル・工事費308万円)の建設です。

◎ 商工費 銀座通りの街路灯設置補助98万円・映画ク女たちの庭クロケの補助金15万円・8月に行なう伊万里港開港祝賀会補助金70万円などを追加しました。

青果市場跡地を購入

◎ 土木費 青果市場跡地(敷地1,843平方メートル)の買い上げに2,100万円を追加しました。

新しく公共用地先行投資事業として長期低利の借金をしようとするものです。この土地は、都市計画道路と市営駐車場にする計画です。



出店で売りこみに懸命の青年会議所会員

茶市での利益金を寄付

5月29日、伊万里青年会議所（会員56人）の浜田理事長は、市民会館建設基金にと2万8,220円を田中収入役に手渡しました。

この寄付金は、このほど開かれた伊万里茶市で、ふとんかや・洋かさ・茶などを会員の店から持ち寄り店をだして売った利益金の全部です。

昨年も茶市での利益金を寄付しました。

また、松竹映画ロケにエキストラとして出演した伊万里ドレスメーカー女学院（田中英子院長）の生徒17人も、出演料全額を市民会館建設基金に寄付しました。

昭和42年2月17日諮問された市長助役・収入役および市議会議長・副議長・議員の報酬等の改定について審議会独自の立場において公正なる資料を基礎として十分に審議をつくした結果、下記のとおり報酬等の改定を行なうことを適当と認め答申する。

記

1. 市長・助役・収入役の給料改定について

(1) 結論 市長12万5,000円・助役10万5,000円・収入役8万5,000円
実施時期 昭和42年6月1日に改定することを適当と認める。

(2) 理由 常勤の特別職である三役の現行給料に相当する公務員給与は人事院勧告により毎年5～6%の上昇を示しているが、本市の特別職給料については、昭和39年4月から改定していないのでその時期にきている。

給料は、職務と責任に応じた職務給であり、改定原案に示されている

額は、消費者物価の上昇・市財政の実情・類似都市および県内他市の三役給料額等と比較し妥当であるが、市民の世論も十分配慮し上記の額を適当と認めた。

2. 市議会議長・副議長・議員の報酬等の改定について

(1) 結論

報酬月額 議長4万8,000円・副議長4万3,000円・議員3万8,000円
実施時期 昭和42年6月1日に修正

特別職報酬等審議会 答申の全文

することを適当と認める。

(2) 理由 議員の現行報酬月額3万5,000円に相当する公務員の給料は、昨年9月の給与改定によると、3万7,100円になること。全国類似都市の議員の報酬平均月額（昭和41年度）は3万7,258円であり、県内各市の平均報酬月額からしても上記の額

が適当である。

改定原案は高額にすぎ、市民感情としても納得でき難い。

3. 付帯要望事項

旧来美徳として行なわれてきたご祝儀・お供物等の諸慣習はややもすれば無意義のうちに議員間の競争心をあおる結果をきたし、内容的には議員の実質的収入減となる。

議員所得の実収を増すためには上記の慣習を廃止あるいは最小限に自粛することが望まれる。

現在の議員活動は、相当日数に及んでおり往昔の名譽職的議員ではないことを市民に周知させてほしい。

審議の資料とした参考要素

- 人口・広域・財政規模における県内7市での伊万里市の地位
- 市財政規模の伸長率（一般会計）
- 市税及び地方交付税の伸長率
- 一般職における人事院勧告の給与の上昇率
- 人件費の伸長率（一般職・特別職）
- 全国類似地方団体における報酬額との比較とその時点からの経過年数とその伸長率
- 県内7市のうち伊万里市を除く6市の平均報酬額×調査時点からの伸長率
- 消費者物価指数の上昇率（36年～40年5か年間）
- 市民の意見等を反映した審議会独自の考慮

県内7市の市三役給料と議員報酬（昭和42.6.20現在）

各市	市長	助役	収入役	議長	副議長	議員
佐賀	140,000	115,000	90,000	70,000	65,000	60,000
唐津	139,000	113,000	87,000	55,000	50,000	45,000
鳥栖	120,000	97,000	78,000	43,000	38,000	34,000
武雄	115,000	90,000	77,000	38,000	34,000	31,000
鹿島	110,000	90,000	75,000	39,000	34,000	30,000
多久	113,000	90,000	75,000	40,000	35,000	30,000
伊万里	125,000	105,000	85,000	48,000	43,000	38,000

水道料金380円 (10m³ 当たり) になる

8月1日から実施

8月1日から新水道料金を適用します。ことし2月から4回にわたり、本紙で水道料金値上げが必要であることを強調しましたが、第4次拡張工事に2億7,000万円余の借金をしたことや物価の上昇に伴う人件費・物件費などの増で水道財政が苦しいことをご理解いただきご協力ください。

第4次拡張工事に要した借金の元利返済金は、41年度1,058万円でしたが、46年度には3,046万円と費用総額の約半分を占めるようになります。また、物価の上昇に伴う人件費物件費の増で41年度約140万円の欠

損です。

現行料金のままだと、ことしは、1,037万円・43年度1,421万円・45年度2,018万円と赤字はふえる一方です。

水道事業収入のほとんどは水道料金ですから給水量の増加だけでは水道収支の均こうは保てませんし、料金改定にたよるを得ない実情でした。

市は、料金をいくりにするかについて、昨年から十分検討してきました。成案をうる過程では、適正原価主義・公定・公平・安定性・低廉性・応益主義・応能主義・収支均こう保持など水道料金を決める場合の諸要件を考慮しました。

水道料金は、一般的に戦前に建設した施設では安く、近年建設した施設のそれは高くなっています。戦前の水道施設は、借金返済や資産の減価償却などがすすんでいるから安いのです。

また、大都市の料金が小都市のそれより安いのは、人口が密集しており距離的にも短かくてすみ、工事費給水状態などの条件が良いからです。現在、一般家庭は1か月平均11.2立方メートルの水を使っています。料金は225円でいどです。

この数字を基礎にすると新料金は家庭用で約420円になります。しかし、水が日常生活に欠かせませんから10立方メートルまでは安くなるようにして、それより超過して使用水は原価の40円にしました。

このように水道料金を直上げしても、42年度から46年度までは収支とんとのみこみです。

また、利益を予定していませんから、こんごの建設改良工事は、経費節減や収入をふやす努力によって行なう考えです。

水道料金は、前月の使用量によって翌月に納入することになっていますから、新料金を実際に納入するのは9月からになります。

改定した水道料金

◎ 専用給水

用途	基本料金1月につき		超過料金 1立方メートルにつき
	水量	料金	
家庭用	10立方m ³ まで	380円	40円
営業用	10立方m ³ まで	430円	45円
特別用	20立方m ³ まで	780円	40円
工業用	100立方m ³ まで	3,800円	40円
汽車自動車用	100立方m ³ まで	4,300円	50円
浴場営業用	100立方m ³ まで	3,300円	35円
観賞・臨時用	1立方m ³ まで	90円	90円
船舶用	岸壁給水		
	1立方m ³ まで	70円	70円

◎ 共用せん給水

家庭用	10立方m ³ まで	350円	38円
-----	-----------------------	------	-----

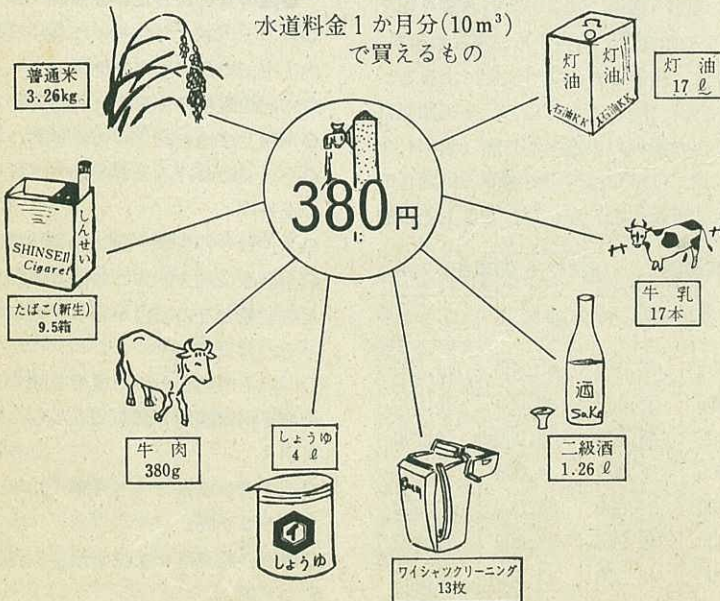

声伸会コーラス会員募集

練習 毎週火曜19.30~21.00

指導 池田末子先生

場所 立花町池田稲雨先生宅

連絡先 同上(電話2629)

会費 月100円

◎性別・年齢・職業を問いません。

入会歓迎。

伊万里港6月1日から開港

祝賀記念行事 7月28日～8月2日

伊万里港が6月1日から開港になりました。

市は、関係団体の協力を受け、100隻目の貿易船が入港する7月末から8月1日・2日にかけて伊万里港開港指定を祝して記念行事を計画しています。

開港問題は、昭和38年から政府に働きかけていましたが、ようやく市民の念願が実ったものです。

しかし、海事関係の本省の窓口が

数か所に分かれているため、次のようなことが整備されなければ開港のほんとうの効果はあがりません。市は、開港指定を機会に県や関係団体といっしょになって本省へ強力に働きかけます。

◎ 船・人の検疫をする厚生省管轄の検疫港指定

◎ 外国船籍の乗組員が上陸できるように法務省管轄の出入国管理港の指定

◎ 農林省管轄の輸入植物検疫港

給水船を作ってください

6月3日、開港指定第1船として宮豊丸（東京船舶所属・5,960



トン・丸林千里船長・26人乗組み)がボルネオからラワン材を積んで入港しました。山口市長は、開港を祝して丸林船長に記念品と花束を贈りました。同船の幹部は、「伊万里港は、地形的に恵まれている。いままで、佐世保での検疫で時間的損害が大きかった。これから給水船や海員ホームなどを設けてほしい」と市長に要請しました

有田工高生

城山公園などを清掃

6月4日、有田工高のインターアクトクラブ（会長加藤泰伸君・3年浦の崎）の会員20人が、城山公園や伊万里保育園付近の道路などを清掃しました。

同クラブは、国内・国際を理解することと学校内外の奉仕活動を目的にしています。

国内外を理解するための方法として、国内や世界のクラブ会員と文通しています。

奉仕活動は、現在、有田駅の清掃を続けていますが、大川内山キャン

プ場も山開き前に清掃する計画をたてています。



伊万里保育園付近を掃除する有田工高生

の指定

◎ 大蔵省管轄の税関施設の充実
◎ 運輸省海運局機関や海上保安庁の施設設置

このような懸案事項が実現してくると貿易商社・船会社の進出も考えられ、港湾を利用する企業の進出もいままで以上に活発になります。

伊万里港の中心は、久原ふ頭です。県は、ことし1億1400万円で1万トン級の船が接岸できる岩壁を築造中です。

しかし、計画では岩壁・ふ頭用地の完成が44年度であるため、市は工事の短縮・早期完成を要望しています。

記念行事の内容

7月28日～8月2日

「伊万里港の歴史」展示会

(商工会議所)

「古伊万里」展示会

(いまり玉屋)

7月30日・31日 自動車パレード

8月1日 税関監視船・海上保安庁貿易船・自衛艦入港

8月1日18時 踊りの夕べ・花火大会(久原団地)

8月2日10時 記念式典(久原)自衛艦見学・漁船パレード・自動車市中パレード 13時祝賀レセプション(玉屋)。

ことし5月27日から6月1日までに生まれた子どもへの記念品贈呈・18時自衛隊音楽隊市中パレード・18時30分自衛隊音楽隊演奏会(国見台)・19時30分踊りの夕べ(国見台)・20時30分花火大会(国見台)

病気の早期発見と治療は

検査施設完備の**市民病院**で

外科専任医師もおります

検査受け付け 午前中

診療時間 8時30分～17時

二里町 市民病院 電話4121番

伊万里工大 建設問題 市議会特別委を設置

伊万里市と近隣市町村の熱意をバックに推進していた伊万里工大問題が、42年度開校できないようになってから現在まで、どのような経過をたどっているかを説明します。なお、市議会は、特別委員会を設け、この問題と取り組んでいます。

ご承知のように、ことし4月開校を目標に推進していた伊万里工大は文部省の設置認可がおりませんでした。2月3日、福岡電波学園桑原理事長は、「申しわけない。大学敷地は返さずから市で設置を進めてほしい」と申し出ました。

このため、伊万里工大設置推進委員会は、代表者2人の名義に敷地全部(407筆・19万3,831平方メートル)を移転登記しました。

ところが、3月8日、福岡電波学園が不渡手形をだし、銀行から取り引き停止処分を受けたため、敷地造成と校舎建設を請負っていた福岡市の安田組は工事を中止しました。

福岡通産局のあっせん不調

その後、福岡通産局は安田組が連鎖倒産のおそれあるとして建築中の校舎と整地工事を市で引き取るようあっせん案を示しました。

市は、同局商工部長を中心に安田組・福岡電波学園と話しあいましたが工事額の算定で折りあいがつきませんでした。

その結果、安田組は、ほとんど工事代金の支払いを受けていないため金をかけて整地した土地の所有権が一方的に推進委員会に移ったことに不満をもち

①所有権移転登記の手続きに疑義がある。

②かりに移転登記の手続きが正当であっても民法第424条による詐害行為(債務者が債権者を害することを知りながら財産の減少を計った法

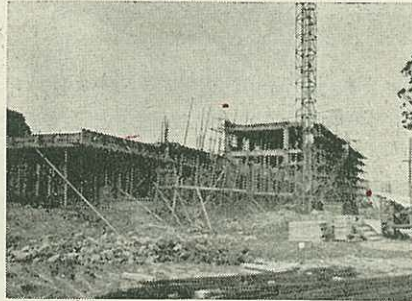

工事中止になった伊工大本館

律行為)に基づく所有権移転及び抵当権設定の登記である。

として、そのまっ消を求める訴訟を5月11日佐賀地方裁判所に起こしました。

さらに、安田組は、6月5日、同地裁に工事代金及び損害賠償請求の訴えを起こしました。

すなわち、伊万里市と設立発起委員9人を被告として、伊万里工大建設工事の未払代金など3億497万円のうちとりあえず1億円を支払えというものです。

安田組の訴訟はすじちがい

これに対し推進委員会は、

①土地移転登記は、桑原理事長の申し出により正当な手続きで登記したものである。

②福岡電波学園が3月8日に手形取り引き停止処分を受けたことは10日の新聞で知ったので、詐害行為ではない。また、同土地の抵当権は、移転登記とは関係なく、正当な設定証書に基づいて設定したものである
工事代金と損害賠償請求について

は、工事の注文者は福岡電波学園桑原理事長、請負者は安田組であり、市は工事契約に関係していない。損害賠償の責任もない。すじちがいでと反論しています。

しかし、訴訟された以上、決着はつけねばならず、推進委員会は唐津市の夏秋弁護士を指定代理人として対処することにしています。

訴訟問題とは別に、新たに大学を設置することについて、市はどのように推進しているか、市民の関心も大きいと思います。

山口市長は、6月定例市議会の一般質問に対して「早急に大学誘致を計りたい。公立・市立大学の経営はむずかしいので、有名私立大学の分校的性格のものでとも考え物色している。また、どうしても誘致ができないとなれば土地関係者の意見も聞き、転用することも考えざるを得ないと思う」と答えました。

この問題について、こんご積極的に参画するため、市議会は、6月12日、大学対策調査特別委員会(山口精三郎委員長・委員12人)を設置しました。

その第1回会合が6月21日に開かれ、誘致対策・財務対策・訴訟対策の三つの小委員会を設け、こんごの調査方法を検討しました。



【問い】不在者投票はど
うすれば良いのか

さきに行なわれた市議
議員選挙の不在者投票の
こととおたずねしたい。

松浦町にいるわたくし
の親類が盲腸炎手術のため
入院することになった。不
在者投票のため松浦出張所
に行ったところ、医者の証
明があるので入院先に近い
市役所選挙管理委員会で
投票してほしいとのことだ
った。本人が入院したので
わたくしがかわって選挙に
関わらなければならないの
が、二十七日午後五時ま
でに行けば良いと言われ
たので安心して



ところが二十七日にな
って投票できないと言われ
たので強く抗議した結果、
投票を認めてもらった。
き権防止・明正選挙を呼
びかけていながらこのよう
な取り扱いはするの、か
えって棄権をすすめている
ようなものだ。

今町 前田長蔵

【おこたえ】不在者投票
制度は、選挙人になるべく
選挙権を行使させるための

制度です。しかし無制限に
不在者投票を認めることは
できません。したがって、
法で定められたやむを得な
い理由があると認められた
とき例外的に採用される特
別な制度でもあり、不在者
投票の可否は厳格に解釈適
用しなければなりません。
棄権防止のため不在者投
票をすすめています。不
在者投票には、法で定めら
れた証明書の提出・理由が
法に適合しない・手続きが
ちがうなどの問題がありま
す。このため選
挙人のご不満も
もつともだと思
います。

ご質問の件につ
いて、投票前日
までできるといったのは一
般的な解釈です。
しかし、二十七日になっ
てできないと申しあげたの
は、市役所まで行けるよう
な状態であれば明日松浦町
の投票所で投票してください
と申しあげたわけです。
しかし、歩行困難とい
うことでしたので不在者投
票を認めたのです。

伊万里市選挙管理委員会
山口事務局長

市政モニター随時通信

●市役所か委託民間会社が、昨年
行なった産業観光施設めぐりと市内
名所古蹟を組みあわせて巡回するバ
スを1日1回運行してはどうか。

おこたえ 市内には名所古蹟・
観光娯楽施設が少なく、採算上から
民間会社のバス運行は不可能です。

昨年、市民に市施設や誘致企業を
みてもらおうと実施した「施設めぐ
り」は7~9か所で8時間かかって
います。

ことしも、料金実費で施設めぐり
を秋に2回計画しております。(秘書企画課)

●市議会議員は、数班に分かれて
旧町村単位に市政懇談会を開いては
どうか。

おこたえ ほとんどの市議は、
少なくとも出身町の各会合にはよく
出席されておるそうです。

もし、部落で、市議の話を開きた
いときは、関係市議を招かれてはど
うでしょうか。

なお、市長や助役は、部落や団体
の要請があれば説明にでかけていま
す。(秘書企画課)

● 単車運転するときはヘルメッ

ト着用をすすめられているがまだ着
用していない人を見かける。市役所
職員が模範を示せ。

おこたえ 市役所職員は、公用
で単車を運転するときは、ヘルメッ

ト着用を義務づけています。単車通
勤者も常時着用するようにヘルメッ
トの一括購入あつせんを行っており
ます。ちかく全員着用することにな
ります。(総務課)



有田ダム 農業用に放水

市は、干害対策の一つとして、県
に有田ダムの放水を要請しました。
これに応じて6月17日から23日ま
で7日間20万6,000トン放水、二里
町有田川流域の水田200ヘクタール
をうるおしました。

市県民税など3税
納付書7月15日発行

ことしから、市県民税・固定資産
税・国民健康保険税は、税額を集合
して1枚の納付書で8期にわけて納
入してもらふことにしました。

7月15日に、ことしの各税の算定
明細書と4期までの納付書を発行し
ます。

5期以降の納付書は11月1日ごろ
発行します。

2期以降の税額は、毎月同額です
毎月、月末までに納めてください。
市県民税の特別徴収・軽自動車税



その他の使用料手数料などは、いま
までどおりです。

期待される漁村青年になろう

波浦青年教室開設

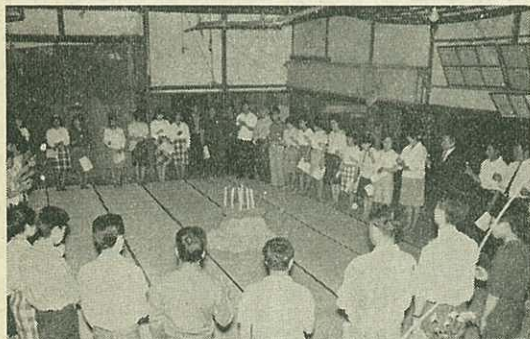

波浦青年学級開講式でのキャンドルサービス

6月10日、よる波多津町浦公民館で、おもに漁業青年を対象とした波浦青年教室を開きました。

初日は、県教育庁の西川主事から「愛と幸福について」の話を聞いたり、教室の運営などについて話しあいました。

いままで、農業青年や女性だけを対象とした学級を開き、漁村地区の青年は研修に恵まれていなかったため計画しました。

生徒は、浦地区の15歳から25歳ま

での男36人・女34人で、平均年齢は20歳です。

同教室の目的は、漁業や家庭生活に必要な知識・技能・教養を身につけ、集団活動・協同の精神を高めて社会から期待される青年になることです。

そのため、重点目標を漁業の学習や実践・一般教養の学習・家政の学習と実践・体育レクリエーション・自治活動などにおき、6月から来年2月まで毎月2日間開きます。

学習は、よる7時から10時まで講義・討議・実習などの型で行ないます。

生徒70人のうち漁業や真珠養殖従事者が42人もいるため、県水産課や試験場の技師を講師にあて沿岸資源学や、航海運洋学・真珠養殖・水産冷蔵学・水産製造学なども予定しています。この種の研修会は、県内で初めてです。

黒川中の生徒

—また消火に活躍

6月5日、黒川町奥野で発生した山火事で、また黒川中学校（藤巻哲広校長）生徒が活躍、3アールの焼失で大事にいたらずにすみました。

同校3年の山口弘義君ら6人が帰宅途中、雑木林の出火を発見、4人はすぐ消火にあたり、2人が近くの部落と学校へ通報しました。

学校は、農協・消防署に連絡すると同時に池田展夫教諭ら職員5人と生徒15人がスコップやバケツを持って1キロメートル離れた現場に急行消防車到着前に消しとめました。

同校は、ことし3月にも山火事の消火活動で、市と消防団から表彰を受けています。

活動家の育成

—市連青年団の目標—



国歌を発表する黒川町青年団

合青年団の運営などについて活発な意見がだされました。

また、竹内市助役の「人間に与えるテレビの影響」についての講演や黒川町青年団の国歌発表が行なわれました。

伊万里市連合青年団の第14回青年大会が5月4日波多津中学校で開かれました。昭和29年の第1回大会以来、初めて開催地を伊万里町外にしたため参加者が少ないのではないかと心配されましたが、300人の団員が集まりました。

当日は、ことしの目標である「活動家の育成」や公的機関の研修会と青年団活動の関係・町青年団と市連

農協共済連 黄色い旗を寄贈

このほど、県農協共済連西松浦支所は、農村の子らを交通事故から守る運動の一つとして、市交通対策協議会に交通安全の黄色い旗60本と旗立て1組を贈りました。

市交通対策協は、さっそく、駅通り佐賀銀行前に備えました。

佐藤同支所長は、「市内12か所に設置する分だけ、できあがり次第贈

る予定であり、旗も補充する」といっています。

（市交通対策協議会からお願い）
いままで、黄色い旗が一部の不認識なから持ち去られています。

1本の旗が市民を交通事故から守ることにあります。お互いに注意しましょう。



火事だ、外にでて！！



伊万里保育園（井手誠園長・園児324人）は、火災や山くずれにそなえて毎月避難訓練をしています。6月8日は、大坪保育園（園児114人）が初めて避難訓練を行ないまし

た。保育さんにだかれた乳児や素足の園児たちは、初めてとは思えないようなきびきびした動作で避難していました。

共稼ぎなどで育児ができない家庭は、こどもを保育所に預けます。この保育所を統轄しているのは福祉事務所です。

市内の公立9か所・私立18か所の保育所には、いま1,700人の乳幼児が入所しています。保育所のことしの費用は、7,857万円です。また、児童の健全育成を図るための相談業務をとっています。

この業務は、家庭児童相談室に社会福祉主事と相談員2人を配置して家庭での児童教育の技術や福祉施設保護などについての訪問や窓口相談です。生活保護も大きな比重を占めています。生活保護世帯は、ことし2月現在で1,135世帯（3,421人）です。市民1,000人のうち51人が保護を受けていることとなります。全国16人佐賀県26人に比べていかに多いかが判ります。

生活保護を受けられるかどうかは保護基準と所得との対比だけでなく資産内容や扶養義務者からの援助・本人の稼働能力など生活全体を支えているものを総合して判定します。

保護には、生活・教育・住宅・医療・出産・生業・葬祭の7種類の扶助があり、ことし3億3,000万円の予



算を計上しています。

市内の身体障害者をみると、肢体不自由者が794人で全体の55パーセントを占め、視覚障害者359人・聴覚障害者276人・音声言語障害者19人になっています。このかたたちに更生医療や補装具を支給しています。精神薄弱者250人のうち児童は、家庭児童相談室で相談に応じています。老人福祉施策の一つとして、毎年重点地区を決め65歳以上の老人の健康診査をしています。高血圧が圧倒的に多いようです。

市内にある12地区の老人クラブの会員は2,500人に達しました。会員は、教養の向上、健康増進・地域社会の再認識などに活動しています。

敬老会や85歳以上の高令者への市独自の年金2,400円の支給なども福

希望校に電話機を贈る

5月に伊万里電報電話局が、伊万里中学校たちばな学級へ教材用電話機を贈りましたが、このほど、お礼の手紙と作文が送られてきました。

担当の田代先生は、「電話機を使つての学習は、言語学習や社会生活の育成に役立つている。当校だけでなく、市内の小中学校も利用できれば教育の成果は一段とあがるだろう」と語っています。

これに対し、伊万里電報電話局は「電話機の教材価値が高まっているのは喜ばしい。他の学校も教材として利用されれば、できるだけ贈りたい」と答えました。

祉事務所の仕事です。

母子福祉面では、母子福祉資金の貸付けによるこどもの高校・大学への進学援助などを行なっています。

戦傷病者・戦没者遺族の援護や未帰還者の事務では、いろいろの給付金支給の手續きに追われています。

このほか、授産場・公益質屋・母子寮を管理運営しています。

香典返えしの寄付金などで事業をする社会福祉協議会は、民間福祉推進のための世帯更生資金貸付けなどを行なっています。

このように福祉事務所は、総合的な社会福祉行政の第一線機関として生活保護法・児童福祉法・身体障害者福祉法・精神薄弱者福祉法・老人福祉法・母子福祉法に定める援護や育成・更生関係のしごとをしています。

複雑多岐をきわめる福祉行政を進めるにあたって特記しなければならないのは、市内の130人の民生委員（児童委員）の協力・活躍があつてのことです。

民生委員は、それぞれの地域で、要保護者の発見・相談・申請手続きなど福祉事務所との重要なパイプの役割りを果たしています。

おかあさん つれていってね

昭和41年5月1日から昭和42年6月30日までに生まれた乳児の検診を行ないます。

先天性股関節の間接撮影も行ないません。

▶日取りと場所

7月	場 所	地 区
5日	伊万里保健所	伊万里町
7日	伊万里保健所	伊万里町
10日	波多津出張所	波多津町
11日	黒川出張所	黒川町
12日	南波多公民館	南波多町
13日	山代出張所	山代町
14日	東山代出張所	東山代町
17日	二里出張所	二里町
18日	大川出張所	大川町
19日	松浦出張所	松浦町

※時間は、ひる1時～3時

※伊万里町は、先天性股関節間接撮影だけです。

裁判所は仮庁舎に移転

伊万里簡易裁判所は新築工事のため来年1月まで仮庁舎で執務します。仮庁舎は、現在の建物の東側です。

うちじゅうニコニコ

郵便貯金

「夏期郵便貯金増強運動」が7月31日まで行なわれています。

布蘭公民館落成

山代町布蘭部落公民館（下田秀男



館長・151世帯)ができました。

木造平屋建て（182平方メートル・工事費200万円）です。

布蘭部落は、久原二区の一部で最近住宅の建設などで急激に世帯がふえ、公民館建設の必要性が叫ばれていました。

山代東小学校旧校舎の払いさげをうけ、区民の積み立て金で完成したものです。

ボーナスなど臨時収入の貯金を呼びかけ、財産づくりのお手伝いと郵便貯金をふやすことで財政投融资資金の確保をはかるのが目的です。

この資金は、市町村などに貸され、住みよい町づくりに役立っています。

＝生活のしおり＝

夏休みと子どもたち

21日から各学校とも夏休みにはいります。

高校生以上の登山・キャンプ・海水浴などは、もう子どもではないのですから、あまりくどく注意せずに自主的な活動を尊重してやりましょう。

しかし、小・中学生については、まだまだ家庭や学校の先生の指導・保護が必要です。近くの川だからといった安心感から、案外、あんなところでの事故が多いものです。セミとりに行つてため池におちたと

か、魚釣りに行って足をすべらせ深みにはまったなどです。

また水泳に行くときは、耳せんを忘れずに持たせてやってください。水が耳にはいつて、中耳炎をおこすこともがひじょうに多いそうです。また水泳のあとは必ずきれいな水で目をよく洗う習慣をつけさせることも必要です。結膜炎をおこすこともがふえています。

夏休みは子どもたちのからだをきたえる絶好の機会です。しかし休みが長く、生活が不規則になりがちでなまけぐせ・遊びぐせがつかます。親子でよく話し合い、無理のない日課を作り勉強・あそび・お手伝いなどをきめることが必要です。

第2次＝自衛官募集中

期間 9月30日まで

資格 満18歳から25歳未満の男子
申し込みと問い合わせは、市役所総務課

次のかたからご寄付をいただきました。厚くお礼申し上げます。(敬称略)

社会福祉事業費へ

▼香典返しを寄付

○貳千円 中島政雄(松浦町下分 亡妻ヤス)

○参千円 田中シヅエ(大川内町市山 亡夫淳義)

○参千円 樋渡秋一(大坪町上古賀 亡長男昭満)

○五千元 池田文次(脇田町平山 亡父徳市)

○壹万円 前川文平(二里町江湖の辻 亡妻しも)

○参千円 岩崎虎男(大川内町市村 亡父政五郎)

○参千円 川久保誠(山代町立岩 亡父繁夫)

○貳万円 横田福彦(杵島郡山内町三間坂 亡父司)

○参千円 山下アキ子(大坪町上古賀 亡夫好郎)

○壹万円 丸田弥四郎(大坪町白野 亡妻カメ)

▼篤志寄付

○貳千参百円 立花町東田水源池下子供会(施設慰問として)

○壹千円 匿名(伊万里局消印 警察署経由)

○参百円 匿名(牛込局消印)

○五百円 匿名(伊万里局消印)

○壹千貳百六拾七円 福田修一(立花町 拾得物待期満了)

教育振興奨励基金へ

▼香典返しを寄付

○五千元 山口進(二里町川東 亡父鶴一)

○参千円 江向秀男(大川内町市村 亡父菊十)

○五千元 山口富喜子(相生町 亡夫丈一)

○壹万円 吉武留一(山代町福川内 亡妻ヨシ)



特別学級教材設備費へ

▼篤志寄付

○五千元 増崎豊(浜町)

市民会館建設基金へ

▼篤志寄付

○貳万八千貳百貳拾円 伊万里青年会議所(代表浜田圭吾理事長)

○五千元 伊万里ドレスメーカー女学院(田中英子院長)

(昭42・6・20現在)