

市の人口	
9月1日現在	
総人口	66,706人
男	31,465人
女	35,241人
世帯数	15,413世帯

昭和29年8月19日  
第3種郵便物認可

○ 毎月1日発行 昭和41年10月1日 伊万里市役所秘書企画課発行

No.150



(S41・9・27・伊万里中学前で)

9月27日、体力づくり歩け歩け運動大会が行なわれた。山口市長や松尾熊助さん(78歳・本町) 婦人会員伊中生・大坪保育園児など2,000人は、伊中から国見台競技場まで2キロメートルを歩いた。

健康はすべての幸福の基礎です

手近かな体力づくりは歩くこと

### 広報こよみ

- 1日・20日 交通安全の日
- 1日～7日 労働衛生週間
- 2日 家庭の日
- 10日 体育の日
- 11日～20日 秋の全国交通安全運動
- 14日 鉄道記念日
- 16日～22日 薬と健康の週間
- 17日～23日 精神衛生普及運動
- 23日～28日 第21回国民体育大会秋季大会

- 1日～2日 第19回県民体育大会
- 5日 西部高体連陸上競技大会  
文部省委嘱山代婦人学級
- 5日～21日 狂犬病予防接種
- 8日 市中体連陸上競技大会
- 9日 北方・三間坂・背振・肥前山口・大町・三瀬局との即時電話開通
- 10日 市郡対抗陸上競技大会
- 16日 大木伸夫リサイタル
- 21日 無料法律相談日
- 22日～24日 トンテントン祭り
- 23日 青年会議所認承認伝達式

- 26日 産業観光施設めぐり
  - 29日 文芸講演会
  - 30日 鹿島・有明・塩田局との即時電話開通
- ☆つごうによって変更することがあります。  
☆あなたの町や部落で明るい話題がありましたら、市役所秘書企画課広報統計係へお電話ください。

10月

# 市道改良に威力を発揮

## 人力150人分のドーザーショベルを購入

第3回定例市議会が9月7日から19日まで開かれ、一般会計 900万円の補正予算や企業会計決算認定・ドーザーショベル購入など市長提出議案27件・議会議案1件・請願陳情3件が審議されました。 8・9の2日間は、11人の議員から市政についての一般質問が行なわれました。

◎ 「市職員団体の登録に関する条例」や「職員団体のための職員の行為の制限の特例に関する条例」などが可決されました。

結社の自由・団結権の保護に関する条約（ILO87号）の批准に伴う地方公務員法の改正で、市職員団体は、管理職を除き職員だけからなる自主的・民主的団体であることが要件となり、公平委員会に登録することになりました。

また、職員は職務に専念する義務があるとして、時間中に条例で定められた以外の組合活動もしてはならないことになりました。

### 低所得者減税の

### 国民健康保険税

◎ 地方税法の改正で、国民健康保険税条例が改正されました。

内容は、所得が10万円以下のときは均等割680円から372円を、平等割1,200円から648円をそれぞれ減額することになっています。

また、基礎控除額も9万円から10万円になりました。所得が基礎控除額10万円以上でも、10万円に1人あたり3万円

を加算した所得以下であれば、均等割 248円 平等割 432円を税額から減額します。

透されねばならない。

◆「三S」の最後のセック  
スに関する犯罪は統計上  
からはきわめてとらえにくい  
それは性犯罪が被害者の位  
き寝入りからなかなか表面  
に出ないからである。しか  
し私たちのまわりにはその  
刺戟がはんらんしている時  
代である。感受性の強い青  
少年がこの刺戟におぼれな  
いはずはない。もしすべて  
が表面に出るとすれば交通  
事故に匹敵する数字が出て  
くる可能性がある。  
◆次代をになう青少年のこ  
のような統計を見ていると  
背筋が寒くなる。  
◆いったい、この対策はど  
うすればいいのか。社会も  
学校も家庭も一つになって  
人の命というものがいかに  
かけがえないものである  
か、そして自分の命がたい  
せつであると同じくらいに  
他人の命もまたたいせつで  
あり、これが世のなかにい  
うものが成り立つための基  
本的な原理であることを、  
もっと真剣に、もっと徹底  
して青少年の心のなかに浸

◎ 県知事から諮問された山代町久原小波瀬の旧久原炭鉱跡地の水路埋め立てについては、公益上支障なしと決定しました。

ここは、産炭地域振興事業団が水路 538平方メートルをボタ土で埋め立て鉱工業の用地にするもので、水路は西側に移します。

### 市道にもガードレール

### をとりつける

◎ 一般会計は、国県支出金 291万円・昭和40年度決算見込みによる繰越金増 456万円などを財源とする904万円の補正を行ない、支出面で次のように計上しました。

△昭和40年度の決算で 1,456万円の黒字が見込まれ、そのうち未計上分 228万円を財政調整基金に計上しました。いままでの基金は、2,172万円あり、こんどの補正を加えると約 3,000万円になります。

△建設中のし尿処理場の給水設備工事費の追加として30万円。

△酪農の飼料作物を栽培・加工して酪農の安定を図る増産事業への補助 123万円。

この金は、伊万里酪農へ補助され刈り取り機などの酪農機械機具の購入費にあてられます。

△商工会議所会議室改築補助30万円  
△ことしから新規事業として、交通安全対策市道施設整備に67万円。

これは、伊万里町中央通りから松島町三き路まで 625メートルに分離帯を設けると、図書館前や相生橋付近の伊万里川北側の道路に 170メートルの防護さくを設けます。

△県が行なう道路新設改良事業に対する市負担金128万円。

△教育振興奨励基金積立金・小中学校特殊学級教材購入費・国見台競技場施設費など教育費に142万円。

◎ 山間部の幹線市道改良工事で公園整備に使うため、620万円でドーザーショベルを購入します。

7年前に買ったブルドーザーは、老朽で30%の能力しかでず、新規購入がのぞまれていました。

10月には、11トンの車が配置され人力150人の能力を発揮することになります。

### 国保など特別会計

### すべて健全運営

◎ 特別会計では、40年度の決算見込みから41年度へ次のとおり繰り越しました。

▷波多津簡易水道57万円 ▷補久同 319万円 ▷浦ノ崎同96万円 ▷国民健康保険1,508万円 ▷と畜場124万円 ▷授産場4万円 ▷公益質屋

おことわり こんど審議された水道事業と市立病院事業の昭和40年度の決算認定は、決算特集号で説明します。

31万円 ▷物品調達59万円

国民健康保険会計で、800万円の赤字を予想されながら、1,508万円の繰り越しができたのは、療養費が予想よりふえなかったことや国からの補助金がふえたこと・39年度交付予定だった国からの療養費が40年度に交付されたことなどによるもので実質黒字は274万円です。

### 教育委員に

#### 内山守人氏再任

◎ 9月30日で任期満了になる市教育委員会委員の内山守人氏（東山代町）は、議会の同意をえて再任されることになりました。

現在の委員は、松尾加助・池田武山崎重雄・水上房代・内山守人の5氏です。

◎ 19日の最終日、5人の議員から意見書案が提出されました。

「ベトナム戦争即時停戦とアメリカ軍隊のベトナムからの撤退実現に努め日本の作戦基地化を拒否せよ」という内容で、市議会名で政府に出そうというものです。

この意見書は、賛否討論・採決の結果、国会で討議されるべき問題であるとして否決されました。

# 市立病院の赤字対策

## 市議会・運営改善を協議

第3回定例会市議会で、市立病院の運営について、昨年度837万円の赤字がでたことが問題になりました。市民の皆さんに十分に利用してもらえないために収益があがらないことが赤字の原因です。

市議会・文教厚生委員会は、①現在の規模で積極策を講ずる。②収入にあった規模に縮小する。③廃止する。の三手段を検討しましたが、次の結論になりました。

院長・事務当局の熱意・住民の期待と希望・公共病院としてのサービス・ことしは経営が好転しているなどから廃止は早計である。

### 当面の改善策として

▷市民へのPRを十分にする ▷取りつけ道路の拡張・橋のかけかえなど立地条件を整備する ▷外科医を補充する ▷検査機能の利用向上をはかる ▷患者サービスの改善をはかる など9項目を実現させれば、健全な運営ができると考えるので、市当局は、病院経営に積極的に取り

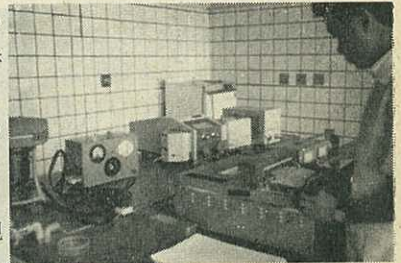

市立病院の検査機具の一部

組まれない。

市は、昨年、市民の医療サービスの向上と、民間病院の検査センターとして利用できるようにと、高価な検査機具を購入しました。

この施設で、心臓・血圧・肺・肝臓胃・がんなど、たいいていの病気なら発見できます。

病気は、早期発見・早期治療がたいせつです。市民の財産であり、市民の病院である市立病院で、まず、検査を受けてみてください。成人の健康検査もけっこうです。岩永院長は、近代成人病が専門です。気軽に健康相談にも応じます。

## 無料法律相談所

▷こんどの相談日

10月21日(金) 10時~15時

▷場所 市役所市民相談室

▷相談員 弁護士 夏秋武樹氏



成人病の予防と治療は

市民の財産 **市民病院** で

検査施設完備・完全診療・病床71

検査受けつけ 午前中

診療時間 8時30分~17時

二里町 市立病院 電話4121

院長 岩永知勝

◆現代っ子は「三S」が好きだとよくいわれる。「三S」とは、頭文字に「S」の字がつく英語スピード・スリル・セックスのことである。

◆さきに、政府が発表した「青少年白書」を見ても青少年の事故の傾向からこのことが証明される。

◆まず第一に、現代っ子のお好きなスピードに関連するのが交通事故である。青少年の死因のなかでは、交通事故による死亡がトップである。

◆次に、スリルの好きな現代っ子は、一步誤ると知能犯や粗暴犯に走ってしまう窃盗などは一昨年に比べてグンと減っているのに、知能犯と粗暴犯の増加が目だっている。その上困ったことには犯罪の動機がまったくわからない。勉強中の問題が解けなかったたのでウサバらしにやったたというのがある。スリルのためのスリルなら自分一人でもやってもらいたい。



# 長年の夢・鶴掛道路完成

## 喜びにわく波多津町東部



上はバス運行を喜びこどもたち  
左は道路バス開通式ではさみを入  
れる山口市長

波多津町の鶴掛道路がようやく完成、西肥バス・昭和バスも9月12日から定期運行するなど、地元は、長年の夢であった道路完成とバス開通で、喜びにわいています。

鶴掛道路は、波多津町浦から三岳山の北を通り井野尾に至る 2,830メートルの道路です。

浦から波多津中学校まで 500メートルは、村道改良として波多津村時代に完成していました。

昭和35年から、県が炭鉱離職者緊急就労対策事業・特殊改良事業として工事を始め、ことし、最後の残工事240メートルを完成したものです。

工事に昭和35年から総額 4,900万円を投じています。

この道路の完成で、西肥バスは、



波多津町浦までの路線を上筒井まで延長し、日に7回運行しています。

昭和バスも、唐津～波多津間4回運行を2回ふやし、そのうち2回を井野尾経由にしています。

いままで、浦や伊万里町へ行くには、井野尾～中山～浦 4.8キロメートルをう回しなければならなかったのが、2.8キロメートルに短縮されました。

波多津町東部の木場・開拓・井野尾など6部落226世帯・1,200人は、産業上から、通勤通学などで、非常に便利になりました。波多津町の動脈が貫通したといえます。

9月10日には、道路完成とバス開通を記念して、バスの運転手・車掌

への花束贈呈・市長・県土木部長のはさみ入れなどが行なわれました。ちかく、この道路は、伊万里～呼子線として県道に編入される予定です

市内北部地区住民が早期改良のぞんでいる伊万里～呼子線が各所で改良されています。

波多津の木場地区は、3,680メートルのうち半分が完成、残工事がこたしも行なわれています。

福島橋取付道路も、ことし 450メートルを 2,040万円です工事中です。

黒川地区の黒塩橋(17メートル×6メートル)は、960万円でのほど着工しました。瀬戸地区では、瀬戸～早里間アスファルトコンクリート舗装 580メートルが 810万円です8月に完成しています。

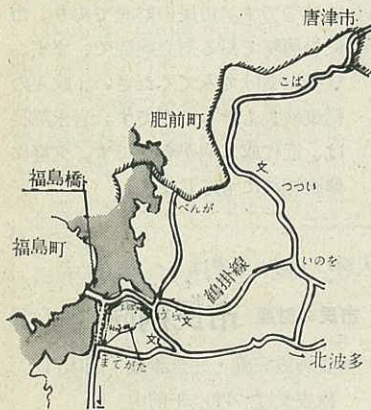

### 全国から600人友情参加 青年会議所認承証伝達式

伊万里青年会議所(吉原羊一郎理事長・会員62人)の認承証伝達式が10月23日、伊万里中学校で開かれます。

ことし4月2日、日本青年会議所の認承をうけ、正式加盟会員として認承証が伝達されるものです。この日、全国から 600人の会員が友情参加します。

青年会議所は、地域社会に貢献しようと、20歳から40歳の人で構成された「友情・奉仕・修練」を目標にした団体です。

いままで、明正選挙パレード・河

川清掃・献血・文芸講演会などを行なってきました。

11月には、向陽園・黒髪学園を慰問することになっています。

### 県営住宅入居者募集

県は木須町県営アパート入居補欠20人を募集しています。希望者は15日まで伊万里土木事務所へ申しこんでください。家賃は、月額 3,000円・敷金 9,000円。

有田町南川川に建築中の住宅12戸の入居も受け付けています。10月15日まで有田町役場へ申し込んでください。家賃は月額 3,800円・敷金 11,400円の予定です。

### 愛の1円硬貨51,560円集まる

伊万里地区更正保護婦人会(会長光武きりさん・会員 6,800人)は、7月に社会を明るくする運動の一つとして、愛の1円硬貨募金をしていましたが、このほど51,560円をまとめ県更正保護婦人会連盟へとどけました。

この金は、県でまとめ、犯罪のない明るい社会と罪を犯した人たちの更正を願って、女子の清風寮や恒産会に贈ることになりました。

# 市政の動きは

## 『広報いまり』で知る 69%

### アンケートの回答 (下)

#### ◆ 市政の動きは何で知るか

広報いまりで知る世帯69%・日刊新聞11.4%でほとんどを占めています。市議会議員・市職員から聞いて市政を知る人はごく少数です。議員や職員から市政のことを聞きたいという市民の声もあり、全員が広報担当者として口づての広報活動を考える必要があります。

#### ◆ 重点施策になにをとりあげたらよいか

道路34.5%・教育16.5%・農林水産9.1%などがおもなものです。

交通安全・児童公園なども声としてはじめてでました。社会問題化しているときでもあり注目されます。

#### ◆ 市役所・出張所の窓口はこれでよいか

「まあまあ・よい」が68.6%です。「わからない・無回答」の23%は、悪いの8%と同一に考え、機構上・応対上の問題としてこんご検討します

#### ◆ 市役所職員は親切か

お世辞と親切をはきちがえないほんとうの意味のサービスのありかた

### 金子社会教育課長退職



8月31日付で、金子力雄氏(前社会教育課長)が退職されました。

市長は、感謝状と記念品を贈り、長年の労苦をねぎらいました。

氏は、34年3月山代中学校校長退職のあと市教育委員会学校教育課長・山代公民館長・市史編さん室長などを歴任されました。社会教育課長時代は、中央公民館長・市立図書館長などを兼任、社会教育につくされました。

なお後任として、前中央公民館長大崎正氏(48歳)が中央公民館長兼任で発令されました。

に意をそそがねばならぬようです。

#### ◆ 広報いまりで最も興味ある記事はなにか

「市政全般」の117件が最も多く市民の市政新聞としての役割を果たしているようです。

そのほか、話題あれこれ(77件)青螺(47件)・声のひろば(45件)や企業誘致・マスタープランなどの記事がよく読まれています。

#### ◆ 広報いまりにこんごどんな記事をとぞむか

## 魚の養殖試験始まる

### 将来はフィッシングセンターに

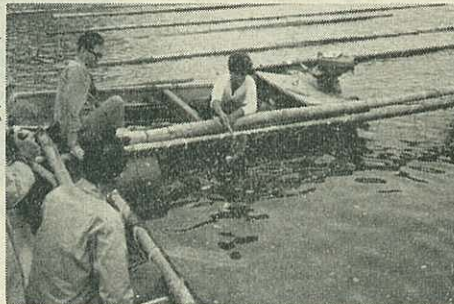

#### いけすに幼魚を入れる組合員

波多津漁業協同組合(橋口政治郎組合長・組合員110人)は、市農林水産課の指導で、稚魚の養殖試験を始めました。

この養殖試験は、来年10月完成予定の福島橋への観光客をみこんでのフィッシングセンター構想のあしがかりになります。

いま、ボラ・ナヌ・スズキ・コダイ・タナゴなどの稚魚200ぴきが、広さ5平方メートル・深さ4メートルの化繊網で囲んだいけすに入れています。

稚魚は、組合員が、網でとった1年以下のものです。

来年末まで、養殖できるか・どのくらい大きくなるかなどを調査しま

市政の具体的記事67件・市議会議員の発言内容55件など、660件の要望がでています。こんご市民の立場からくわしく検討してみます。

#### ◆ 市政について意見を聞かせてください

課別にみると、道路問題をかかえる建設課が最も多く91件にのぼりました。

また、秘書企画課は、市庁舎・市民会館建設を希望する声が多いため58件・商工観光関係で44件の意見がでました。

このほか、農道整備・教育予算の増・職員や市議の定数減・市税減など、あらゆる分野に尊い声がだされました。

結果がよければ福島橋たもとの入り江1.5ヘクタールをしめきり魚を肥養させ、観光客に生きた魚を見せ・釣らせ・食べてもらおうというものです。

漁業振興策の関連事業として、波多津漁港整備が6か年計画6,840万円でなわられています。このほかにも遊漁船40隻のうち20隻に救命ぶいや簡易便所をとりつけています。

魚族養殖が成功すれば、伊万里湾沿岸漁業に朗報をもたらすことになるため、関係者は大きな期待をもっています。

### 県道改良などを陳情

9月16日、県議会産炭地域振興対策特別委員会の一行が来伊、山口市長や滝江市議長など市内団体の代表は、次のことを陳情しました。

- ▲港湾整備・工業用地造成・工業用水の開発などの促進
- ▲開港指定の実現
- ▲伊万里地区国道バイパスの建設と県道の改良促進
- ▲石炭の安定供給・価格の安定・鉱害復旧・産炭地の振興などの施策推進

# 好評だった 小中学生作品展

9月9日から13日まで、デパート伊万里屋で開かれた小中学生作品展は、非常に好評でした。

市内の小中学校から習字240点・図工186点・一般作品780点あわせて1,206点を出品、展示されました。

関係者だけの作品展といわれた昨年に比べて、ことしは、2万4,000人が入場しました。11日の日曜には、こども連れの父兄など1万3,800人が入場しています。

### 市教育委員会学校教育課の話

昨年に比べて内容の充実した力作が多かった。学校はもちろん、父兄・こどもにとって大きな刺激になったと思う。来年が楽しみだ



こども連れが多かった小中学生作品展

天災や、農業者がおもわぬ事故でうけた損害は、農業災害補償法で、共済保険金の交付対象になります。

管理が部落で行なわれていれば、樋門復旧の責任は部落です。

(市農林水産課)

## 【とく】転入届は簡単にできないか

伊万里市に移転してきたが転入届のとき、転出証明書(米区長の証明などが必要)を添えて届けをし

た。もっと簡単な方法で受けつけられないか。

市内立花町 山口生

できないか

転入届のときは、前住所(米穀通帳も)と部落に転入したことの証明(駐在員区長の証明)を添えて届けをし

てください。手続きを簡単にしようとするが、異動の証明としてぜひ必要なものです。



国民健康  
保険・国  
民年金・  
配給・選

【おこたえ】住所を変わったときは、その日から14日以内に転入転届届をするよう法で定めてあります。期間内に届けがなければ処分される場合があります。

これは、国民の義務であり、権利を主張するうえから求めたい事柄です。

転出されるときも同じような書類が必要です。  
池田市民課長

## 市政モニター随時通信

○ 野犬にかまれたり、鶏・炊事場を荒らされることが多くなった。野犬捕獲員はどうなっているか。

おこたえ 犬の被害がふえたため、6月に野犬・未登録犬180頭を捕獲しました。現在、伊万里には捕獲員がいません。まもなく常駐させる予定です。

いま、大川出張所(第1・3金曜日)・山代出張所(第2・4金曜日)で、不要犬を引き取っています。

野犬は、人に近づかないため、捕獲がむずかしく、効果的な捕獲方法を検討しています。

人をかんだ犬は、狂犬病の有無を

検査します。必ず、保健所か、市役所に届けてください。(伊万里保健所)

○ 原因不明で樋門がはげれ、海水が侵入田畑に被害がでた。この責任は、樋門管理人か、地元の人か、被害者の泣きねいりか、市県には責任はないか。

おこたえ 原因が人為的であれば、刑事上の問題になり、管理者の責任ではありません。管理人が、古くなったのを放置していたのであれば、管理人の責任です。

そのほかは天災と考えられます。

## 郷土の発展を自分で確かめよう

市民の皆さん、郷土がどのように発展しているか・市税はどのように使われているかを直接見ていただくために、市内産業観光施設めぐりを計画しました。

現地では、市役所の責任者が説明します。希望者は、早めに申しこんでください。

▶視察日 10月26日 11月25日

▶視察か所 市役所(9時集合)→9か所(別図のとおり)→伊万里駅前(4時半解散)

▶視察人員 申し込み先着順60人

○こども連れはご遠慮ください。

○60人をこえたときは、11月にお願

いすることがあります。  
▶申し込み方法と締めきり

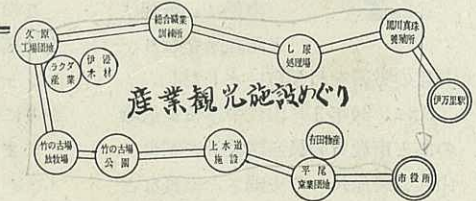

毎月20日までに、市観光協会・市役所秘書企画課・各公民館のいずれかへ口頭で料金そえて申しこむこと

▶視察料金 300円(弁当代を含む)

▶バス 西肥貸切りバス

伊万里市観光協会主催



【写真】 銭太鼓を披露することどもたち



【写真】 児童遊園地で遊ぶことどもたち

### 夏休みに銭太鼓のけいこ

市内各地が、浮立(ふりゅう)などの郷土芸能の伝承に苦勞しているとき、大坪町古賀地区は、りっぱにあとつぎをつくりました。

いままで、この地区も、市外就職などで浮立を受けつく若い人がおらず、昭和25年以降は絶えていました

このままでは忘れられてしまうとこどもクラブ会長の井手隆峯さんや中島安一区長さんらは、こどものしつけにもなると伝統の浮立を夏休み

を利用して教えました。

毎晩8時から2時間、公民館で、山口長八さん・丸田惣一さん・川原シカさんなどが先生になって、小学生・中学生の男の子14人に太鼓のたたきかた、女の子50人に銭太鼓の踊りかたを指導しました。

8月26日には、部落の広場でおさらい会を被ろうしました。父兄たちは、こどもたちの踊りに見とれ、よくこれまでじょうずになったと感心していました。

### こどもたち「これで安心」

東新町に児童遊園地ができました この町のこどもたちは、ただ一つの遊び場だった栗岩神社あとがデパート玉屋になったため、商工会議所前などで遊んでいました。

民生児童委員の広瀬健一さん(72歳)は、なんとかこどもたちの遊び場を確保せねばと江口駐在員・地区住民と相談、賛成をえて玉屋裏の市有地165平方メートルに建設したものです。

工事費約20万円で、砂場・ブランコ・スベリ台などを備え、まわりを鉄さくで囲んであります。

将来は、ジャングルジムなどを計画しています。

## 近代的マーケットを建設

### モデル共同店舗 ..... 10月開店

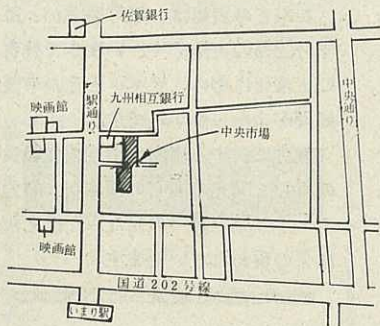

伊万里中央市場協同組合(組合長河原繁蔵氏・組合員23人)は、8月から浜町に小売り商共同店舗を4,000万円で建設しています。

この市場は、いままで生鮮食料品や日用雑貨などを売っていましたが建物が古い・建物の構造から衛生的でない・防火上危険であるなど問題がありました。

新しい建物は、鉄筋3階建て・延べ面積1,209平方メートルで、1階が

店舗・2階が卸売り店舗・事務室 会議室・3階が組合員住宅に予定されています。

工事費は、国県の小売り商業店舗共同化資金1,400万円、市中銀行借り入れ1,700万円、組合積立金1,000万円でまかなわれます。

全工事の完成は、12月になります が、店舗は10月20日開店を目標にしています。

市県は、中央市場を小売り・卸売り共同化のモデルとして、仕入れ条件を有利にする・就業者を共同で確保する・資金調達を容易にするなどの面に期待しています。

市場側も、共同仕入れで安く消費者にサービスするとか、従業員制服や包装紙の統一などを計画しておりいままで以上に親しまれる平面的百貨店になるように積極的態度を示しています。



### 電話チケット

#### 電話のじょうずな使い方Ⅲ

あなたの前にある電話機は、ベルが鳴ればすぐに応答できる手近かなところにあるでしょうか。受話機は正常な位置に乗っていますか。乗っていないとあなたの電話は、呼んでもベルが鳴りません。故障の原因にもなります。

#### ◎電話はメモをとっておきましょう

電話でのんびりと世間話しをしているかたがあります。こんなかたに限って「ああしまった。もう一つ用があったのに」ということになりがちです。

電話をかけるときは、用件や題名だけでもメモをとっておきましょう 用件が複雑であれば、先方にも「ちょっとお控ください」というようにしたいものです。

八月四日から三日間、南  
 波多中学校と合同で、国見  
 台の教育キャンプに参加し  
 た。いままで、キャンプし  
 たことがないし、家でのじ  
 ゃがいもむきもへただった  
 ため、長い三日間になりそ  
 うだった。

第一日目に、わたくした  
 ちのグループは、四つ葉の  
 「クローバー」と名づけら  
 れた。わたくしは、日記を  
 つける記録係になった。  
 夜のきもだめしで、わた  
 くしは、南中三年の原田さ  
 んといっし  
 よだった。

原田さんは  
 こわくなか  
 ったようだ  
 が、わたく  
 しはこわくないといいな  
 らもやっぱりこわかった。

教育  
 キャンプの



思い出

と心をこめたさよならの握  
 手をしてわかれた。  
 短かい三日間のキャン  
 プだった。

二日目、腰岳へハイキン  
 グ。きつかったけど原田さ  
 んたちが親切にしてくれた  
 のがうれしかった。こんな  
 友たちなら何人でももちた  
 い。

腰岳での昼食は、自分た  
 ちで作ったおにぎりとかん  
 ずめ・うめぼし。うつわに  
 蟻がはいってきたが、そん  
 なことはおかまいなしで食  
 べた。こんなところをカメ  
 加したい。

伊万里中学校 一年十二組

副島 恵子

学力テストで  
 文部大臣表彰

このほど、市教育委員会は、文  
 部大臣から、学力テスト優良で県  
 内で最初のしかも伊万里だけ表彰  
 をうけました。

学力テストは、小中学校の学力  
 向上の資料をうるために、昭和36  
 年から行なわれています。

こんどの表彰は、伊万里市が、毎  
 年100%の実施率で、いままで教育  
 の正常化に努め、テストとその事後  
 処理がよかったからです。

教育に対する市内小中学校教職員  
 の良識と父兄の関心の深さが、学力  
 テストで県内第一の足なみを揃えた  
 結果の現われといえます。

病院へ輸送します。

救急車は、突発した緊急事故に出  
 動します。患者や死亡者の輸送はで  
 きません。



消防署に配置された救急車

交通事故  
 ゼロを願って

9月6日、大坪小学校(富永初市  
 校長・児童900人)は、市内小中学  
 校のトップをきって交通安全を宣言  
 しました。

同校の登下校道路である国道202  
 号線と県道伊万里～武雄線が、児童  
 にとって危険であるため、教師・児  
 童・保護者・一般住民がいっしょに  
 なって交通のきまりを正しく知り、  
 守って、事故を防せごうと宣言した  
 ものです。

同校児童会を代表して、井手 恵  
 君は、会員900人の話し合いで決め  
 た次のことを一人一人がしっかり守  
 り、交通安全宣言校の名を取ずかし  
 めないようにすると誓いました。

◎ きまった通学道路を右側一列  
 で歩きます。

◎ 道路標識や信号に注意し、道  
 路横断は必ず横断歩道で片手を高く  
 あげ、ワン・ツー・スリー・ゴーの  
 約束を守って渡ります。

◎ 鉄道踏切は左右の安全を確か  
 めて渡り、鉄道線路や道路では遊び  
 ません。

◎ 自転車は、安全を確かめ、正  
 しく運転し、2人乗りをやめます。

◎ 車の直前直後の道路横断をし  
 ません。



全校を代表して交通安全を誓う井手君

8月中の市内交通事故発生件数	
件数	35件(1月～8月累計265件)
死者	0人( 4人)
傷者	27人( 244人)

救急車お目みえ  
 連絡は119番へ

消防署に救急自動車配置されま  
 した。日本船舶振興会から日本消防  
 協会を通じて配車されたものです。

人口10万人以下の都市は、必ずし  
 も救急車を置く必要はありませんが  
 人命救助が消防の使命でもあり置く  
 ことになりました。

火災・風水害・地すべり・水難・  
 交通・工場などの労働災害・自損行  
 為・急病などの事故がおこったら、  
 場所・人員・傷病のていどを119番  
 へ連絡してください。すぐ出動して





九 電

だ よ り

扇風機よご苦労さん

ことしの夏は、めっほう暑かったため、扇風機が大活躍しました。

しかし、涼しくなったからといって、使いっぱなしはかわいそうです。扇風機をしまうときは、調子の悪いところを電気器具店で直しておくことがたいせつです。

羽根や本体のよごれは、中性洗剤をぬるま湯で溶いて、布にませてふきとり、そのあときれいな水でぬぐいとりましょう。

こうしておく、来年もまた、気持ちよく涼風を楽しむことができます。保管するときは、ビニール袋か、じょうぶな包装紙で包み、保管箱に入れて乾燥したところにしまいましょう。

湿気は、他の電気器具と同じく、絶縁不良やさびる原因になります。

10月22日から  
トントントン祭り

今月は、各地区でみのりの秋を祝う秋祭りが行なわれます。

住みよい郷土をつくる

郵便貯金と簡易保険

大洋を航行する豪華船でも、救命ボート・救命ぶいを用意して万一に備えています。

まして、わたくしたちの人生は、大海に浮かぶ小舟のようなものです。思いがけないできごとに対する準備として簡易保険に加入しておくことは、自分のためばかりでなく、家族への責任でもあります。

郵便局の簡易保険は、50年の歴史をもつ国営保険です。契約高も4兆2,000億円を突破しました。

この50周年を記念して一人一口新加入運動や契約条項の改善などを行っています。

この機会をのがさず一口でもご加入ください。

保険料が引き下げられ、配当金も

次のように増額されました。

(例) 15年満期 月掛保険の53か月分			
20年	〃	〃	108
30年	〃	〃	317

保険金と配当金が、満期受取金になります。50周年記念の割り増しも別につきます。

ご存知でしょうか。皆さんから預かっている郵便貯金や保険料は、県市町村の学校・道路・港湾などの建設的事業に融資されています。

伊万里市にも、簡易保険から約2億円・郵便貯金から3億7,100万円が融資されています。

このように郵便貯金や簡易保険は住みよい郷土・明るい家庭づくりに役立っています。

伊万里郵便局

特別合戦を行ないます。

そのほか、佐賀銀行前四ツ角で、23日夕方6時から市民うたまつり、24日夕方7時からおどりの夕べも開かれます。“市民うたまつり”には50人ののど自慢が参加します。“おどりの夕べ”は市文化連盟日舞会のみなさんが出演します。また伊万里町婦人会 150人の 道ばやしで色どりをそえることになっています。

◎空想にふける子

◆空想は、芸術にとつてたいせつな資産であり、借金ではないといわれます。

◆いまの子どもは、昔の子どものような空想をもたないといわれます。

「ジャックと豆の木」のように、現実にはええた豆の木が高くのびて天にとどくというような空想は、もつてできません。

◆授業時間中にぼんやりして、先生から指名されてハッとしませす。いろいろな学科や先生の授業は、子ども心にピタリしないために心がうろたへて、現実をよそにして、いつか心はほかへむいて、空想をたくましくするようになっています。

◆このように現実を問題としておき、空想にふけるのは困ります。空想にふけなければならぬ心境が問題です。

◆シンデレラ姫のように空想の世界にひたることでわずかに慰めを見出している

育児教室

うちの子・人の子・困りっ子 (17)

子どもには、貧乏することが恥ではないことを教えてやりましょう。また、どうして貧乏するのかを考えさせるのも一つの方法です。

◆貧しければ楽しい世界を夢みたり、日ごろ親から叱られていた子どもは、冒険の世界に逃避したりします。勉強のきらいな子どもは、自然に心がうろたへ、空になります。

◆このような子どもを指導するには、空想の原因を考えましょう。無駄な精力を使わなくてもすむように指導します。

空想の世界に逃避する子どもが多いため、おとなの責任ともいえます。

昭和42年版  
県民手帳  
価格 130円  
申しこみ  
10月20日まで  
市役所秘書企画課  
もよりの出張所

(伊万里市家庭児童相談室)

### かあさん つれて行ってね

人間の精神は、3歳までに80パーセント発達するといわれます。

昭和37年11月1日から昭和38年10月31日までに生まれた3歳児の健康診査が行なわれます。

問診・診査・発育知能テストと、こんごの生活指導を行ないます。

#### ▶日取りと場所

10月	町名	場所
6日	南波多町	南波多公民館
7日	波多津町	波多津公民館
12日	伊万里・牧島	柳井町公民館
13日	大坪・大川内	柳井町公民館
14日	大川町	大川出張所
17日	二里町	市立病院
18日	黒川町	黒川出張所
19日	山代町	山代出張所
20日	松浦町	松浦出張所
21日	東山代町	里公民館

※時間 ひる1時～3時

### 戦傷病者の妻に 10万円を支給

戦傷病者の妻に特別給付金が支給されます。受ける資格のあるかたは昭和42年7月7日以後に公務上負傷したり病気のため不具になったかたの妻です。傷病のていどは、特別項症から第5項症までに該当するものです。

支給額は、10万円の記名国債で、毎年1万円ずつ10年間支給されます。手続きと問い合わせは、市福祉事務所です。



伊万里図書館に次の図書が贈られました。厚くお礼申しあげます。

○原価計算基準詳説ほか 140冊

大阪市  
松尾健一さん

### 百日せき・ジフテリア混合予防接種 種第2回目

▶該当事 昭和41年1月1日から昭和41年6月30日までに生まれたかた  
▶日取りと場所

10月	町名	場所
19日	南波多町	南波多公民館
	松浦町	松浦出張所
20日	波多津町	波多津出張所
	黒川町	黒川出張所
25日	大川町	大川出張所
	二里町	二里出張所
26日	大坪・大川内	柳井町公民館
27日	山代町	山代出張所
28日	伊万里・牧島	婦人会館
29日	東山代町	東山代出張所

※時間 ひる1時30分～2時30分  
柳井町公民館と婦人会館は3時まで

#### インフルエンザ予防接種

▶該当事 昭和41年10月1日現在で生後3か月以上のかた

#### ▶日取りと場所

10月	時間	場所
6日	13.30～15.00	波多津東小
7日	13.30～15.00	東黒川小
11日	13.30～15.00	波多川小
12日	13.30～14.50	波多津小
31日	13.30～15.00	大川中学校
31日	13.30～14.30	立川鉱集会場

### 今月の納税

市県民税……第3期分  
納期限……10月31日

### 犬にも注射を うけさせてください

10月	町	場所	時間
11日	伊万里	瀬戸町中通公	9.30～10.30
		伊万里公民館	13.00～16.00
12日	二里	農協中里支所	9.30～10.00
		二里出張所	10.30～11.00
13日	山代	農協西部支所	10.00～11.30
		山代出張所	9.30～10.30
14日	東山代	補久公民館	11.00～12.00
		東山代出張所	9.30～10.30
15日	波多津	農協東山代支	11.00～12.00
		井野尾公民館	10.00～10.30
16日	黒川	波多津出張所	11.00～11.30
		農協畑川内支	10.00～10.30
17日	大川	黒川出張所	11.00～11.30
		農協大川内支	9.00～9.30
18日	南波多	伊万里市役所	10.00～12.00
		大川出張所	10.00～10.30
19日	山代	松浦出張所	11.00～11.30
		東山代出張所	9.30～10.00
20日	黒川	農協滝川内支	10.30～11.00
		南波多出張所	10.00～10.30
21日	二里	農協西部支所	9.30～10.00
		山代出張所	10.30～11.00
22日	伊万里	補久公民館	9.30～10.00
		二里出張所	10.30～11.00
23日	波多津	瀬戸町中通公	9.00～9.30
		伊万里公民館	10.00～12.00
24日	黒川	波多津出張所	10.00～10.30
		黒川出張所	11.00～11.30

次のかたからご寄付をいただきまして。厚くお礼申しあげます。(敬称略)

社会福祉事業費へ  
 ▼香典返しを寄付  
 ○五千元 黒髪光秋(大川内町福野 亡祖母キツ)

○老万円 前山俊夫(木須町 亡父能太郎)

○老万円 山口芳市(木須町東 亡父七太郎)

○五千元 池田百合(本町一丁目 亡夫富一)

○老万円 久保周一(大川町戸石川 亡母タミ)

○五千元 田中ワサ(大坪町古賀 亡夫儀右エ門)

○五千元 石橋サヨ(山代町城 亡夫嘉平次)

○七千元 日浦一郎(東山代町大久保 亡妻キツ)

○老万円 田中健一(大川町大川野 亡母ソノ)

(S41・9・20現在)

▼篤志寄付  
 ○参百円 匿名(牛込局消しあげます。)

○参百円 匿名(伊万里局消印)

○参百円 匿名(伊万里里小二年拾得金待期満了)

▼香典返しを寄付  
 ○貳万円 馬場兼雄(松浦町中通 亡長男好文)

○参千元 津上宇光

教育振興奨励基金へ