

広報

いまり

市の人口
11月1日現在
総人口 66,793人
男 31,503人
女 35,290人
世帯数 15,430世帯

昭和29年8月19日
第3種郵便物認可

○ 毎月1日発行 昭和41年12月1日 伊万里市役所秘書企画課発行

No. 152



(S 41・11・22・黒川町千方で)

—— ことのみかん生産量4,700トン ——

—— 4年後は10,000トンを目標 ——

広報こよみ

- 1日 山代町体力づくり歩行大会
- 2日 小さな学校研究会

- | | |
|-----------|----------------|
| 1日～10 | 冬季海難防止強調旬間 |
| 1日～31日 | 歳末たすけあい運動 |
| 4日～10日 | 第18回人権週間 |
| 4日～2月26日 | 昭和41年度後期技能競技大会 |
| 15日～1月14日 | 年末年始の交通事故防止運動 |
| 15日～ | 年賀郵便特別取扱開始 |
| 15日～1月10日 | 年末年始海上特別警戒 |
| 25日 | 第4回教育研究大会 |

- 3・5・8・10・15・19・24・26日
文部省委嘱二里青年教室
- 4日 二里・東山代・山代合同青年学級
小学校音楽祭
九州地区大学駅伝(白野～虹ノ松原折り返し)
農民祭
- 7日 山代高令者学級
- 8日 大川家庭教育学級
- 11日 第13回市内一周駅伝
- 12日 第4回定例市議会はじまる
- 14日 波多津成人学級
- 14・21日 肢体不自由児・精薄児巡回相談
- 16日 無料法律相談日

- 20日 文部省委嘱山代婦人学級
- 24日 小中学校第2学期終業式
- 25日 中央家政学院
- 26日 工業統計調査はじまる
- 28日 執務納め

☆つごうによって変更することがあります。

☆あなたの町や部落で明るい話題がありましたら、市役所秘書企画課広報統計係へお知らせください。

12月

統合火葬場12月着工

来年3月に完成

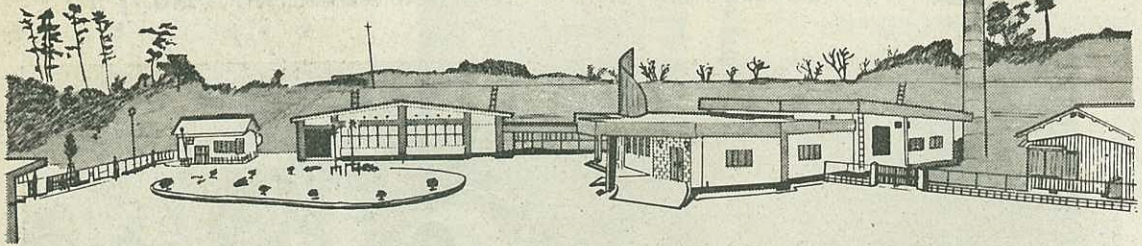

伊万里市統合火葬場完成図

し尿処理場・上水道拡張工事とともに環境行政の重点事業である統合火葬場の建設が、来年3月完成を目標に始まりました。

11月には大坪町白野に敷地2,936平方メートル・取り付け道路360メートルも完成しています。

この火葬場には、重油炉3基・重油薪炭兼用炉1基と鉄筋コンクリートの炉上屋・斎場・待合室・管理人住宅・倉庫などの施設を建設します。建物面積は、402平方メートルです。

事業費2,508万円の財源は、長期借入金870万円と一般財源1,638万円を充当します。

伊万里火葬場の処理能力をみると現在、2体処理するのに4時間半か

かるのが、新施設では4体をいっしょに、しかも1時間半から2時間で済みます。

この火葬場が完成すれば、市内5か所の施設は全部閉鎖します。

市内の年間死亡者は、昭和24年に

1,000人以上あったのが、近年は500人合に減っていますから、市は近隣町村に対して同火葬場を利用するようすすめることにしています。

市森林組合

チップ工場操業始む

1日の生産15立方メートル(54石)

大坪町白野に、600万円をかけて建設中だった市森林組合のチップ工場が、11月10日落成、11日から操業しています。

この工場建設は、市内の広葉樹林4,000ヘクタールを有効に利用し紙の原料になるチップを生産するとともに、経済効果の大きい針葉樹林へ転換を図ろうと林業構造改善事業の一つとしてとりあげたものです。

1,973平方メートルの敷地に132平方メートルの工場が建てられ、チップ削り機やチップ選別網・ベルトコンベア・トラックなどを備え、毎日15立方メートル(54石)の原木をつぶしています。



操業始めたチップ工場の内部

年間生産高は、3,300立方メートル(1万2,000石)です

チップは、佐賀板紙工場にトラックで送られています。

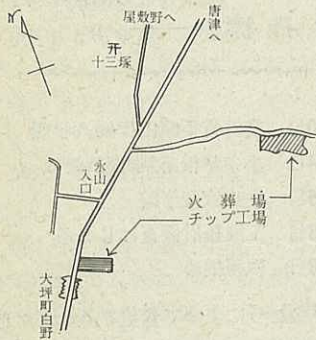

たばこは市内で
買いましょう

◆あすの好天気象徴する「あかねの空」とでもいう言葉が政治面にもあらわれ、それがひいて新年を迎える歳末の社会全体を明るくするようにのぞみたい。

◆天候にも見とおしの悪い霧の日もあれば、透きとおった秋晴れの日もある。それと同様に社会にも暗い面もあれば明るい面もある。そして、その明るい面があればこそ人生に希望が生じ働く意欲が湧いてくる。

◆新聞の政治面も三面記事も暗いニュースは半分にしてあとの半分は明るいニュースをとりあげてもらえないかと思う。

◆新聞は、社会の木たくである。ニュース価値のあるものはかりでなく社会的な価値を加わえることによって人生に大事な明日への活力を社会に与えていただきたい。

◆あすの好天気象徴する「あかねの空」とでもいう言葉が政治面にもあらわれ、それがひいて新年を迎える歳末の社会全体を明るくするようにのぞみたい。

土木事業ぞくぞく完成

伊万里～武雄線舗装など

県・市の土木事業が、つぎつぎに完成しています。

11月中に完成した土木関係の事業費は、県関係7,200万円・市関係2,300万円に達します。

また、加倉川・立川など6河川の改修工事が、11月から始まりまして。316万円で堤とう延べ250メートルが改修されます。

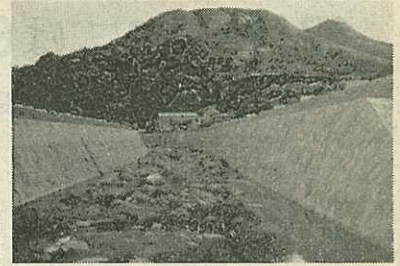

完成した井手口川改修工事



県道伊万里武雄線平尾地区舗装工事

11月中に完成した県の事業をみると、道路改良で、伊万里～松浦線・伊万里～呼子線・黒髪山公園線が、延べ1,024メートルできあがりました。事業費は、1,477万円です。

舗装では、伊万里～呼子線・伊万

里～多久線・伊万里～武雄線・臨港道路・黒髪山公園線が4,068万円で延べ2,584メートル完成しました。

このうち、伊万里～武雄線は、こんど1,400メートル舗装されたため未舗装は、3,400メートルになります。

河川・堤防関係は、井手口川・大里川・木須海岸などが、1,625万円で631メートル改修されました。

これで、木須海岸の未改修は一つの樋門と15メートルの堤防を残すだけになりました。

市道も1.5キロメートル改良

市関係土木事業をみると、道路関係で、長仙坊～牧島線・重橋～木場線・横野線・火葬場線が延べ1,376メートル改良されました。事業費は1,306万円です。

また、萱村川226メートルと南波多の佩川橋・波多津の深谷橋・黒川の西田橋が403万円で完成しました

このほか、伊万里地区学校給食センター敷地355平方メートルと牧島小の25メートルプールが585万円でできあがりました。

伊万里地区給食センターは、伊万里・大坪・大川内・牧島の各小学校と伊万里中学校の生徒・職員4,500人を対象にしたもので、来年1月20日を完成目標に伊万里中学校裏に建設中です。事業費は2,100万円です。

1月下旬には、給食を始める予定です。

り、来年夏には水の心配もなくなります。

2か年計画・総事業費7,685万円で建設をいそいでいたし尿処理場は、今月から試運転にはいります。

市政パトロール

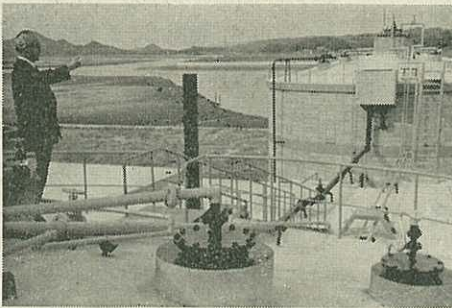

し尿処理場を視察する山口市長

山口市長は、11月11日市の重点施策の一つである上水道拡張工事とし尿処理場建設工事の進ちよく状況を視察、現場作業員を激励、担当課長とこんこの作業の進めかた・運営上の問題などを検討しました。

上水道施設は、取水施設が完成、管理棟・浄水場も急ピッチで工事されてお

とになったのではないかと
空事故までが起ってくる
「黒い霧」が日本の空の
◆「黒い霧」という言葉が
新聞の政治面に毎日おおい
かぶさっている。
◆ことわざに「名は体を表
わす」ということがある。
人間は現象のなかで生活を
しているので、気をつけな
いと名前が実体を支配しか
ねないことになる。
◆たとえば「黒い霧」はた
しかに今の社会の一面の現
象ではあるが、それがしば
しば繰り返されることに
よって「霧」といえば「黒
い」ものと思うようになり
社会全体が暗黒という印象
をうけて、この世のなかに
見切りをつけるものも出か
ねない。自分だけならまだ
しも、なにをやっても世の
ながが悪いというので、ゆ
ぎが竹のだからに他人にま
でまぎぞえを及ぼす心配も
出てくる。



12月中旬には6局が楽しめる

——有線テレビ試験受像良好——

伊万里有線テレビ組合（池永栄二組合長・組合員1,200人）が、9月から建設していた有線テレビ施設の幹線工事が14日に完成しました。

同組合は、有線テレビがどんなものかを知ってもらうため、15日から20日まで、デパート玉屋の食堂に6台のテレビを並べ各局の放送を試験受像しました。

受像は、NHK・NHK教育・KBC・RKB・RKK・TNCの6局でした。

12月中旬には、組合員の各家庭に配線されます。こんご新加入者に対

しては、1月に工事されます。

一時払いの場合、申しこみのとき3,000円を、受像できるようになってから1万7,000円を加入金として納



デパート玉屋での試験受像中のテレビ

市文化祭にぎわう

第5回伊万里市文化祭が、11月2日から8日まで開かれました。

茶会や自作8ミリ映画会をはじめ書道・写真・盤景・生花・菊花などの展示会に多くの市民がつかめました。



展示された盆栽をみる市民

6日に伊万里中学校で開かれた芸能発表会にも、800人が参観しました。

参観者のなかには、伊万里青年会議所が招待した向陽園のおとしより30人もふくまれ、一日を楽しみました。

新鋭消防車配置

消防署に新鋭消防車が、11月20日配置されました。

この車は、伊万里市の火災保険掛金がふえたため、日本損害保険協会から11月7日に寄贈をうけたもので、火災保険号と名づけられました。

消防署は、配車を記念して、11月

めることになっています。

月賦は6か月で、申しこみのとき3,000円、1万8,000円を受像した月から6か月で納めていただくことになっています。

維持費は、月200円です。こんどの試験放送で、申しこみ者の急増が予想されています。

加入希望者は、伊万里商工会議所（電話伊3104）へお問い合わせください。

配線器具にも限度があります……九州電力

このごろは、テレビをはじめ皆さんの電気器具が使われています。電気にも交通規則が決められています。配線が小さかったり一つのコンセントからいくつも器具をお使いになりますと、能率が悪く火災の原因にもなります。

近ごろ「電気釜の時間が長くなる」・「うちの配線は、古いけど漏電しないだろうか」などと皆さんが電気をお使いになっているいろいろお気付きのことがありましたら、九州電力か電気工事店にご相談ください。

23日、指揮車・消防車・救急車など8台で、市街地をパレードしたあと伊万里川で、新鋭車の放水試験を行いました。

消防署は、ことしすでに19件の火災が発生し、960万円が灰になっていることから、火災シーズンでもあり十分に注意するよう呼びかけています。

無断で移転すると、移転工事料や割増金を徴収されたり、電話がとまったりすることもあります。

◎市外通話の料金がすぐわかる方法
市外通話ですんだあと、通話料金をすぐお知りになりたいときは、通話をお申し込みのときお知らせください。すんでから、お問い合わせになりますと調査に時間がかかり、長くお待ちいただくことになります。



電話工賃

◎電話機の移転は、2400番へ

電話機を無断で移転すると、故障をおこしやすく、あなたやあなたのお客さんに迷惑がかかります。簡単な工事でも電話局営業課（2400番）へ連絡してください。



放水試験中の火災保険号

老令年金25年で6万円の年金

◇ 国民年金制度改正 ◇

国民年金制度が改正されました。支給条件をゆるめ、年金額を2.5倍に引き上げ、魅力ある年金へと一步前進しました。

保険料も月に100円増額しましたが将来大きな年金を受けるために、保険料は忘れずに納めましょう。

▷年金額が引き上げられました。

昭和42年1月から、老令年金は、25年かければ年額6万円・40年間かければ年額9万6,000円(いままでは、4万2,000円)になります。

そのほか、障害年金は2給障害で6万円・1級障害7万2,000円が最低保障額です。母子年金は、子や孫が1人で5万5,200円・遺児年金は遺児1人で3万円になります。

すでにこれらの年金を受けている人も昭和42年1月から適用されます

▷すべての障害に年金が支給されます。

これまで、手・足・耳・眼とか精神性障害に限られていましたが、ことし12月1日から胃・心臓・貧血・白血病などすべての障害に支給されることになりました。

また、障害のていどが軽く、障害年金が受けられなかった人は、その障害については、障害年金を受けることができませんでした。しかし、あとで障害が重くなったときは請求したときから年金が支給されます。

▷かけ金も月額100円引き上げられます。

昭和42年1月から34歳までの人は月200円・35歳以上の人は、月250円になります。

すでに前納している人は、差額分を追加納付していただくこととなります。追加納付しなくても、改正前の年金額は支給されますが、非常に不利になります。

なお、これから前納するときは、

昭和46年3月分までに限られます。

▷福祉年金も改善されました。

老令・障害・母子福祉年金を、昭和42年1月から引き上げます。

本人や扶養義務者・配偶者の所得制限額は、ことし5月からすでにゆるめられています。

▷国民年金のしくみは みなさんが毎月納める保険料とその保険料の半分に相当する国の負担分をあわせて積みたてられます。

みなさんが、年をとったり、病気やけがで身体が不自由になったときまた一家の中心であるご主人と死別したときに、積みたてたなかから、

年金を支給することになります。

したがって、年金を受けるには、一定期間、保険料を納めるか、免除されていることが必要です。また、みなさんが納める保険料は、必ずみなさんのもとにもどってきます。

いつ起るかかわからない事故にそなえ、また、必ずやってくる老令のために、保険料は忘れずに納めましょう。保険料が納められない人は保険料の免除を受けてください。

昭和41年7月現在で、市内の加入者数は1万4,902人、加入しなければならない人の96パーセントです。納付率も県平均の104パーセントにくらべ113パーセントと高く順調にくびています。

年金受給者は老令福祉年金3,000人・障害福祉年金474人など市内で3,696人に達しています。

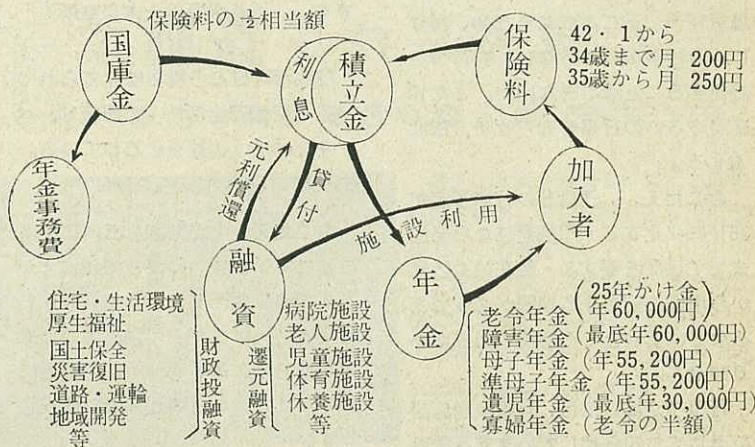

伊万里駅だより



6月20日、国鉄松浦線楠久〜久原間で、線路通行中の婦人が列車にはねられ即死された事故をご存知と思えます。

近ごろ、線路の横断・通行で、列車をとめたり、レールに石を並べたり、列車に投石・発砲するなどの事故がふえています。

ことし、4月から10月までに、松

浦線で20件発生し、うち6件は市内の事故です。

近道だからといって線路を通ったり、おもしろ半分の置石・急ぐからといったん停車しないで踏切を横断するなどは、とりかえしのつかない事故になります。

これらの事故は、国鉄の力だけでは防ぐことができません。

線路を歩く人や、遊ぶことを見つけたら、みんなで注意してください。車を運転するときは、踏切通過のとき気をつけてください。

小年たちの非行は 家庭の放任から

市内某中学校の男子生徒4～5人がグループをつくり、そのうちの1人の家に集まり、たばこをすうなどの非行を行なっていました。

少年たちが非行に走ったのは、家庭の放任が原因でした。

昭和40年、市内で発生した少年犯罪は、309件・161人で、そのうち80パーセントは窃盗です。

町別には、伊万里町の37パーセント・60人を筆頭に東山代町31人・山代町29人となっています。

「うちのこどもにかぎって」といわねばならぬような事態になる前にこどもの日常生活に気をくばってもらいたいものです。

非行の芽は、はやくつみとることです。各地区の警察駐在所は、少年相談所でもあります。こどもについて悩んでいるかたは、気軽にご相談ください。

市内の触法少年・犯罪少年の数

年	小学生		中学生		高校生		その他		計		成人	
	人	件	人	件	人	件	人	件	人	件	人	件
37	15	57	14	46	132	259						
38	34	73	16	42	165	316	217	349				
39	41	82	35	54	212	379	256	330				
40	35	63	25	38	161	309	236	303				

くらか差があり、話し合いで決めますが、原木の寸法・規格は制限がありません。

トラック土場まで原木をだしていただき、組合が工場へ運搬したり、立木のまま組合が購入し伐採するなどの方法をとっています。

立木を売却されたいかたは、市森林組合チップ工場(電話伊万里3398)へお電話ください。係員が参上します。

「よい」年賀はがきに予約制度はとれないか

例年どおりの方法で、こ

としも年賀はがきが発売された。わたくしは、発売されることに文句はいわない

しかし、毎年、郵便局前に並んで買うとき考えるのは、郵政省はあたかも「はがきを売ってやるぞ」という官僚性がに

じみでている気がすることだ。社会で、生産活動に従事しているおとなたちが、長時間並んで買うための時間的・経済的ロス、たいへんなものであると思う。

予約制度はとれないのか発行枚数に制限があれば、例えば五十枚まで予約させそれ以上ほしいかたは従来どおり並んでいただくなど



の方法をとり入れる考えはないか。 祇園町 一住民

「おこたえ」

年賀はがきの発行枚数は、年々少しずつふえています。ことしは十三億枚発行しましたが、それでも皆さんの希望に匹敵しませんでした。戦後、一時予約制度がと

られましたがいろいろな事情で中止され

いまは全国各地とも同じ取り扱いをしています。市内の特定局や切

手売りさき所は、伊万里郵便局窓口の三倍近くを売りましたので、いままでのように買うために列をつくることは少ないようでした。こんごは、市内の各局もご利用ください。

伊万里郵便局長

市政モニター随時通信

◎広報いまりが配布されるのは、毎月12～13日ごろになるため、月はじめの行事がわからない。発行日を変更することはできないか。また10日間ぐらゐの行事を知らせる方法はないか。

おこたえ 翌月分の行事予定が26日に決定する・印刷発注から発送まで7日間を要する・駐在員や区長から市民に配布する期間が必要であるなどいまのところ解決の方法がありません。

行事予定は、毎月、有線放送施設を通じてお知らせしています。施設のない地区もありますので、回覧用の週報を発行することを研究しております。(市秘書企画課)

◎県道伊万里～呼子線の黒川地区の工事状況を知りたい。

おこたえ 黒塩橋から塩屋トンネルてまえの三差路まで860メートル(工事費5,000万円)を計画しています。昭和38年からことしまで310メートル(1,800万円)を完成しました。

残りの550メートルは、予算の関係でいつ完成するかわかりません。

しかし、福島橋とその取付道路が来年9月に完成しますので、そのあと黒川地区の工事量がふえる見込みです。(県伊万里土木事務所)

◎他市町村との境界に立てられている「交通安全都市」の看板は、ペンキがはげ、美観をそこねている。塗りなおしてほしい。

おこたえ 宣言塔を市内10か所に建てています。いままで年に4か所ずつ塗りかえてきました。しかし安全宣言市町村がふえ宣言塔の意義がうすれたため、4か所を注意塔にきりかえ、6か所は近日中に撤去します。(市総務課)



雑木を買います

市森林組合は、広葉樹林をお持ちのかたの協力を求めています。

購入価格は、原木の質によって

楽しく音楽や茶道を習う

二里町青年教室

「青い空 雲もなく
 そびゆる 国見は
 若人の希望のしるし
 あおぎみて 生きる歓び
 しみじもと
 深まるよ ここ青年の家」

近ごろ、この歌が、二里町の公民館や作井手公民館などからよく聞かれます。

文部省の委嘱をうけて、ことし10月から来年3月まで開設されている二里町青年教室の生徒が歌っているものです。

青年教室は、家庭・職場・社会で起るいろいろな問題を課題としてとらえ「明るく・住みよい・豊かな町づくり」をめざす働く若者の広場にするのが目標です。

この教室は、農業・左官・大工・会社員・公務員・家事手伝いなどをしている独身青年50人で構成されています。男女半々です。

一般教養は、中央学級として毎月

伊万里子どもクラブ優勝

11月23日、伊万里商高で、市子どもクラブソフトボール大会が開かれました。

各町対抗子どもクラブソフトボール親善試合を通じて、チームワーク

年末年始の交通事故防止運動 (昭41.12.15～昭42.1.14)

飲酒運転の絶滅……酒を飲む機会の多い月です。お互いに注意しましょう。

三ない運動……飲まない・飲ませない・飲んだら乗らない。

10月中の市内交通事故発生件数
 件数38件(1月～10月累計337件)
 死者1人(" 6人)
 傷者45人(" 322人)



中央学級で学ぶ二里町青年教室の生徒

第3・4土曜に作井手公民館で開かれています。4つのサークル活動も月2回、ホームルームも月1回開かれています。会合は、いつも夜7時から10時までです。

生徒は、音楽・生花・茶道・舞踊のどれかのグループにはいり、サークル活動を行なっています。開設当時は、しりごみしていたのが、楽しみながら活動できるため、いまは全員自発的に参加しています。

講師陣には、裁判所や生花・茶道などの専門の先生10人をあて、運営は、教育委員会・講師・グループなどの代表15人の話しあいで決められています。

いままでの青年学級に比べると6か月にわたって生活につながった時事問題や民法を継続的にみっちり学習し、サークル活動を通してお互いを理解し、人間関係をよくするという特徴があります。

市教育委員会は、この教室の成果をみて各町の青年学級のありかたを再検討・指導することになっています

柔剣道でわざを競う

市内の青少年300人参加



盛会だった柔剣道大会

の尊さを認識させ、相手チームと仲よしくなってもらうのが目的です。

各町から小学校5年・6年と中学校1年の男子6人・女子3人で構成した12チームが参加しました。

当日は、各町子どもクラブを世話するかたや父兄・学校の先生など多数観戦し、なごやかな応援合戦をくりひろげました。

優勝戦は、大川と伊万里であらそわれ、伊万里が5対4のスコアで優勝しました。

青少年の健全育成を目的とした柔剣道大会が、11月13日、伊万里中学校で開かれました。

主催は、伊万里警察署と市防犯協会で、ことしは9回目でした。

市内の小中学生・高校生など300人がわざを競いました。

優勝者・優勝チーム次のとおり

▷柔道(個人の部)

小学生 池田和隆(伊小5)
 中学生 田中辰実(山代中3)
 高校生 河野正秀(伊商高2)

(団体の部)

小学生 伊万里B 中学生 山代B 高校生 伊商高

▷剣道(個人の部)

小学生 筒井浩之(大坪小6)
 中学生 松尾忠司(松浦中3)
 高校生 市川実(伊高2)

(団体の部)

小学生 大坪C 中学生 山代A 高校生 伊農高

わたくしの農業経営 みかん

梨からみかん栽培へ転換

農業簿記を経営の参考にする

農業簿記を記帳し、経営内容を分析・検討しながら農業を営んでいる大川町立川の田代正義さん(56歳)をたずねました。

田代さんの果樹栽培は、明治41年祖父の梨栽培に始まります。面積は70アールで10アールあたり98本から99本の密植でした。

当時は、樹勢がのびても、間伐しないのが普通だったようです。

昭和5年、田代さんの代になってから10アールあたり33本に改植しました。昭和11年、2~3人のグループで「みかんは労働力が少なくて良い」ことを話し合い、みかん(品種は山田4号)を植えたのがみかん栽培の始まりです。

しかし、そのあと7年間応召したため・管理が十分でなく当時からのみかんは30本たらずになってしまいました。

昭利35年までは、梨の栽培もしていました。梨からみかんに切り替えるために、みかんの収量が増加した分だけ梨を減らし、収支のバランスを保ってきました。

田代さんの経営面積は、現在、水田70アールとみかん園1.3ヘクタール(うち成木園30アール)です。

田代さんの農業経営をささえているものは、農業簿記の記帳と内容を診断して経営にとり入れていることです。

簿記記帳の動機は、家庭の生活費と農業の必要経費を知ることでした。

この結果、労働力は、みかんが梨の3分1ぐらいで良いこと・労働力が奥さんと2人ですむなどから、みかん経営に切り替えたことが良かったようです。

日常のみかん園管理は夫婦2人でできますが収かく時期には、雇用労働力が必要です。しかしいまでは、



雇用労働力が不足しているため経営上の問題点になっています。

消毒・施肥などは、みかん技術員の指導どおりにすることが多く、自分の経験と研究の結果をとり入れることもあります。

田代さんのみかん園は、ことし裏年にあたりますが、平年の80パーセント以上の収穫が見込まれています。しかし成木園が少ないため全体の収量増はこんご4~5年はかかるようです。

裏年をなくし、玉をそろえるには摘果が必要です。また、品質のわるい木は、どんどん系統の良いみかんにかえること・密植のあと、樹令の経過とともに間伐することも必要です。とくに間伐できるかどうかによって経営が左右されることにもなります。

田代さんは昨年、15トン貯蔵庫を建設し、ことし4月13日まで貯蔵された実績があります。しかし、貯蔵できるかできないかは、青果のときすでに決まると考え、貯蔵に耐えるみかんを作るのが先決だと云ってい

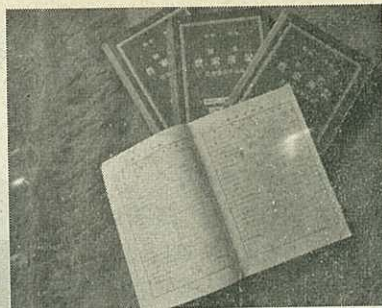

上は、田代さんの農業簿記帳
左は、みかん園を見回る田代さん

ます。

昭和39年は、農家簿記を農業改良普及所に見せ、経営診断を依頼しました。普及所は、食事まで指摘するなど細かい内容の指導をしました。田代さんは、「農業簿記を記帳している農家は多いと思うが分析までしている人は少ないと思う。すすんで普及所の診断をうけ、経営にとり入れてほしい」と話しています。

昨年4月、大川町果実農業協同組合長に就任したためその前までは夫婦2人で年間5,300~5,400時間ぐらいの労働時間であったのが、いまは、4,800時間ぐらいにへっています。また、簿記の記帳ができなくなったことが悩みでもあります。昭和39年の1人・1日あたりの労働生産性は3,800円でした。

田代さんの経営診断をした農業改良普及所 川久保常松さんの話

「田代さんは、非常に良く記帳されていました。科目のちがいが少しあつたほかは指摘できません。考える農民の1人といえます。記帳もれさえなければ、聞きとり調査などで補足し、十分に分析できます。農家のみなさんと、ご希望があればご連絡ください。また記帳の習慣をつけるためには毎日毎日をかかさないように注意することです」

国勢調査で総理大臣表彰

伊万里市は、昨年10月行なわれた第10回国勢調査の結果が優秀であったとして、総理大臣から表彰を受けました。また、昨年2月行なわれた中間農業センサスも、農林大臣から

表彰を受けています。

表彰は、第3回佐賀県統計大会の席上伝達されました。

これは、市民の皆さんの協力と、335人の調査員・13人の指導員の熱心な調査・指導によるものです。ほんとうにありがとうございました。

女すもう久しぶりに公開

11月14日、波多津町の高尾山で、古くから伝わる浦地区の女すもうが被露されました。

玉の海・鷹の海・イロハ島などのシコ名をもつ漁家のおかみさんたち20人が化粧回しをつけ、堂々と土俵入り、すもう甚句や取り組み・弓取りが行なわれました。

シコ名は、漁村らしく、「アラカブ」「オコゼ」「コノシロ」などつけていたのを、昭和26年に現在のシコ名に変えました。

この女すもうは、豊臣秀吉の朝鮮



女力士の土俵入り



征伐のとき戦勝祝いにとったのが始まりといわれます。

一時すたれていたのを、もと宮すもうの塚本留造さん(88歳)が大正11年から復活させましたが、昭和37年に2回被露したあと、後継者

難で姿を消していました。

力士は、18歳の若い人1人を除けば、すべて45歳以上のかたで、最高は76歳のおばあさんです。

しかし、当日は、海から吹きあげてくるうすら寒い風にもめげず、元気に取り組み、見物人のかっさいをあげました。

珍プレー続出の老童野球

第13回老童野球大会が、11月23日伊万里中学校グラウンドで開かれました。

いつもは、運動に縁のない40歳以上のかたでチームを編成、チームの合計年齢は370歳以上です。

大会には、4チームが参加し、若者にまけない元気なプレーや珍プレーがでるなどごやかな一日を楽しみました。

試合は、40歳台の選手をそろえた東山代チームが、市役所チームを破り昨年に続き2年連続優勝しました。

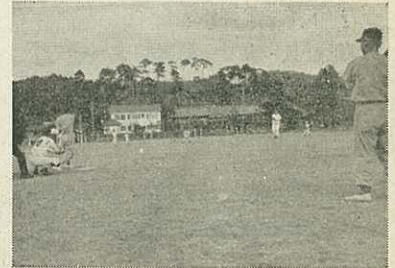

伊中での老童野球・市役所対山代戦

人がなくなって、遺産を相続するときは、第一に遺言が尊重されます。被相続人の意思をはじめに尊重するのが法律のたてまえです。いままで遺言することは縁起が悪いといってきたらわてていましたが、このごろは適切に遺産を受けつがせるため、遺言を活用する人が多くなりました。

遺言がなければ、相続人同士で、協議して決めることになります。

協議がまとまらないときは、家庭裁判所に、遺産の分割を求めることができます。

このように、被相続人の意思・相続人同士の協議を尊重しています。遺産分割の請求があれば、家庭裁判所は、調停や審判で適切な分割をはかるようにします。実際には調停で解決することが多く、審判による解決は、全体の1割程度です。

調停で話し合いがまとまらなけれ

ば、審判手続きに移され、次のようなことを十分検討して、遺産の分割ができるよう努められます。

◆父が死亡し、母と子がいれば、母は3分の1・子が残りの2を平等に相続するのはご存じのとおりです。しかし、被相続人が生前に、

くらしの法律

遺産相続

相続人の結婚や独立のために、生計の資本として与えた財産、畑10アールを売却して娘の結婚資金を用意してやつとかむすこの大学教育資金に支出したなどというときは、特別受益分といって、相続分から差し引かれます。これは、生前に贈与を受けた者と受けない者の公平をはかる

ために行なわれるものです。

◆分割の方法も、現物を分割すれば価値がすっかり減少する・農家のように農地を細分化すれば、農業ができなくなるというときは、一部の相続人に現物遺産を多く取得させ、相続分を超過する分を、他の相続人に、金銭で支払わせる分割方法がとられます。また、相続人の共有にするとか、特別の事情のある相続人に、特定遺産を取得させるなどの配慮もなされます。

◆遺産の取得や維持のために貢献した相続人の寄与分・被相続人を長年扶養した相続人・遺産の範囲・帰属・評価・祖先の祭祀引きつぎなど慎重に検討しなければならない問題があります。これは、遺産問題を考えるときの基本的な問題でもあります。

(伊万里簡易裁判所)

戦没者遺族へ 遺族援護法改正

遺族援護法が次のとおり改正されました。詳しいことは、市福祉事務所社会係にお問い合わせください。

- ▷事実上の父母を遺族の範囲とする
- ▷再婚の相手と死別した妻に遺族年金を支給する
- ▷満州などにおける学徒動員を準軍属とする
- ▷款症ていどの準軍属の障害者に障害年金などを支給する
- ▷準軍属に対する障害年金・遺族給与金を増額する。
- ▷療養給付を受けているあいだでも障害年金を支給する
- ▷戦没者の妻で、遺族年金・特例扶助料・遺族給与金などを受けることになったかたに特別給付金を支給する
- ▷戦没当時同一生計であった兄弟姉妹までの遺族に特別弔慰金を支給する

プロパンガス 取り扱い5か条

ガスもれ防止には
第1条 配管やつぎ目を調べる。

第2条 ゴム管が炎で焼けているときがあるから注意する。

第3条 使ったあとは、もとせんできつちりしめる。

ガスもれに気がついたときは

第4条 ただちにもとせをしめ、窓や出入口を全部あけ、たまっているガスを追いだす。

第5条 近くの火の気は消し、電気スイッチも絶対にいじらない。

かあさん つれていってね

▶ 乳児検診の日取りと場所

12月	実施地区	場所
7日	波多津町	波多津出
8日	東山代町	東山代出
9日	大川町	大川出
12日	南波多町	南波多公
14日	黒川町	黒川出
15日	山代町	山代出
16日	松浦町	松浦出
20日	二里町	市立病院
21日	大坪・大川内	柳井町公
22日	伊万里・牧島	柳井町公

※対象者は、昭和40年12月1日から昭和41年11月30日までに生まれた乳児

※時間は、ひる1時から2時30分まで

種痘2・3期とジフテリア3・4期の予防接種が行なわれます。対象

年賀状の受け付け 12月15日から

◎ 年賀状は12月15日から受け付けますが、おそくとも12月22日までに出してください。

◎ 年賀状は、「市内あて年賀」「市外あて年賀」と書いた紙片をそえて別々にヒモでたばねて出してください。

◎ パラの年賀状や私製の年賀状には、一通ごとに表面に「年賀」と赤で書いてください。

◎ 小包は12月15日までに出不さいと年内に配達できないことがあります。

◎ 九州だけで、毎年、まい子年賀が13万通もあります。あて名は、正しくはつきり書いてください。

こどもさんや同居者あてのものは〇〇方をもらさないでください。

者は昭和42年3月に小学校を卒業する人と昭和42年4月小学校に入学する人です。

▶ 日取りと場所

12月	場所	12月	場所
14日	南波多小	22日	東黒川小
16日	波多津小	〃	波多川小
20日	波多津東小	23日	松浦小
21日	黒川小		

※時間は、ひる1時30分から2時30分まで。松浦小は、3時まで。

伊万里図書館に次の図書



が贈られました。厚くお礼申しあげます。
○水川情話ほか六十九冊
大阪市 松尾健一さん

次のかたからご寄付をいただきました。厚くお礼申しあげます。(敬称略)

社会福祉事業費へ

- 五千元 井手ロミサラ
- 五千元 (瀬戸町中通 亡夫三郎)
- 五千元 浦田一二(松浦)
- 五千元 町山形 亡父万次
- 五千元 加茂英秋(南波)
- 多町笠権 亡母サタ
- 五千元 前田繁(大川内)
- 町平尾 亡母
- 参千元 森
- 永八千代(立)
- 花町西門 亡夫悦次
- 五千元 大塚秀俊(瀬戸)
- 町早里 亡四女光子
- 式千元 川原松次(大坪)
- 町上古賀 亡母エン
- 五千元 井手徳三郎(大坪)
- 坪町柳井町 亡父松次
- 式千元 東一男(大川内)
- 町市村 亡母カネ
- 五千元 宮下利義(黒川)
- 町黒塩 亡父弥五郎

町参千元 加茂勘吾(大川)

町戸石川 亡妻君代

○壹万円 岩瀬庄作(東山)

代町下大久保 亡妻シモ

○七千元 杉山勇作(黒川)

町小黒川 亡母鶴田ミチ

▼篤志寄付

○参百元 匿名(牛込局消印)

○参百元 匿名(伊万里局消印)

教育振興奨励基金へ

- 壹万五千元 鹿沼広(東山代町里 亡父広一)
- 式万円 池田マサ子(二里町東八谷堀 亡夫清次)
- 五千元 内海時夫(脇田町 亡母セキ)
- 参千元 松本勇一(波多津町畑津 亡父三太郎)
- 五千元 北原武司(相生町 亡母ヨシ)

(S41・11・18現在)

昭和41年度 4月～9月 上半期の予算とそのゆくえ

6か月に6億5,000万円支出

昭和41年度の予算額は、9月末現在で、一般会計15億4,893万円・特別会計2億7,563万円です。

4月に市長改選が行われたこと・国の市町村に対する財源措置が明らかでなかったことなどから、当初予算は、人件費・物件費や統続事業費などを計上していました。

このため、この6か月間に、一般会計で3億7,622万円・特別会計で5,091万円を追加しました。

上半期に執行された予算は、特別会計を含めて歳入44.2パーセント・7億7,282万円・歳出35.7パーセント・6億5,189万円です。

皆さんが納められた税金をはじめ収入のおもなものとその金かどのように使われたかその概要をお知らせします。

一般会計

一般会計の歳入から説明します。

市税や財産収入などの自主財源はわずかに24パーセントにすぎず、国庫から流れてくる金や長期の借金など依存財源が76パーセントを占めています。

予算額15億4,893万円に対して、44パーセントが収入済みです。

◇ 市税は、歳入の16パーセントで、その割合は、毎年少なくなっています。

しかし、市税の市財源に占める比重が重いことはいまでもありません。収納率も皆さんの協力で54パーセントに達しています。

市税の74パーセントを占める固定資産税・市民税の収納率は52パーセントです。

市たばこ消費税は、予算額3,240万円で、その収納額は、1,808万円になりました。

軽自動車税は、バイクや軽四輪の増加で、その収納率もすでに108パーセントに達しました。昨年同期に比べて200万円の増収です。

◇ ことしだけ特別に国から交付

される臨時地方特例交付金は、昨年のはこの売り上げ本数で計算され760万円のうち380万円が収入済みです。

地方交付税
すでに67パーセント交付

◇ 地方交付税は、市町村財政力の強弱によって国から援助されるものです。一般会計歳入の29パーセントにあたる4億4,500万円が予算に計上され、9月末までにその67パーセントが交付されました。こんど、人

一般会計歳入費目別割合

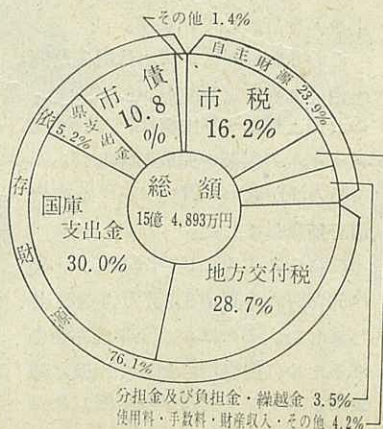

口減少で減額されるみとおしです。

◇ 分担金・負担金は、保育料がおもなもので1,211万円が収納されました。

◇ 使用料及び手数料は、市営住宅338戸の使用料215万円・戸籍などの証明手数料207万円・ごみ処理手数料・火葬場使用料など42パーセント・543万円が収納されました。

◇ 歳入総額の30パーセントを占める国庫支出金は、予算額の38パーセントが収入になっています。

生活保護費1億1,297万円がもっとも多く、失業対策事業費3,896万円児童措置費1,489万円・し尿処理場建設補助金500万円・国民年金取り扱い費209万円などがおもなものです。

◇ 県支出金は、保育所措置費93万円・被害農家に対する天災融資利子補給金83万円などの収入です。

◇ 財産収入では、八谷搦市有地と波多津の板木・主屋市有林立木売り払い代340万円・財政調整基金・教育振興基金などの利子78万円がおもなものです。

◇ 寄付金は、市庁舎・市民会館建設・教育振興基金・特殊学級施設整備など38万円が収納されています

◇ 諸収入は、予算額の14パーセントが収納されました。予防接種実費徴収金101万円・消防団員退職報償金の受け入れ73万円・預金利子120万円などがおもなものです。

◇ **市債**いわゆる長期の借金は、市民税の減税をおぎなうために1,510万円・消防施設整備に200万円を借金しました。こんごし尿処理場・火葬場・給食センターの建設資金や危険校舎改築・市道改良などの資金を借り入れる予定です。

市債の状況

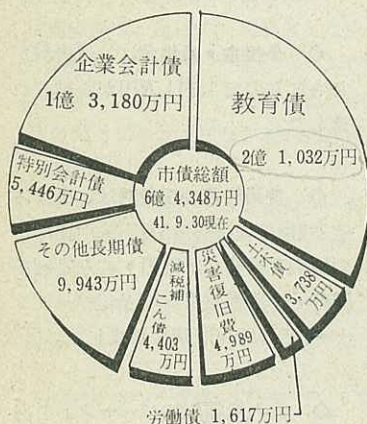

建設的事業費の支出は下半期

歳出予算の構成は、民生費が予算総額の27パーセント・教育費13パーセント・総務費12パーセント・労働費10パーセントの順です。

予算に対する支出率は、商工費74パーセントのほか、いずれも50パーセント以下です。総額では、36パーセントを支出しています。

これは、土木費・農林水産業費・災害復旧費・教育費などの建設事業が下半期に行なわれるためです。

支出の状況を費目別に説明します。

◇ **議会費**は、市議会議員の報酬765万円や本会議・常任委員会などの必要経費を支出しました。

◇ **総務費**は、市内380団体へ交付した納税奨励金446万円・駐在員・区長報酬406万円・市長選挙費68万円が支出のおもなものです。

被生活保護者減る

◇ **民生費**では、生活保護費1億4,141万円・老人扶助費303万円・26保育園の運営費3,460万円などを支出しました。

9月末現在の生活保護の状況は、1,127世帯・3,427人で市民1,000人あたり51.3人になります。

しかし、39年4月62.9人・40年9月54.6人の保護率から少しずつ減少しています。

◇ **衛生費**の予算は、し尿処理場や統合火葬場建設などで前年度の約2倍1億815万円です。

支出のおもなものは、し尿処理場建設工事費3,000万円・火葬場敷地造成費95万円や予防接種ワクチン代ごみ搬出委託料などです。

し尿処理場は、昭和40年度から2年の継続工事で総事業費7,710万円今月から試運転が行なわれます。

火葬場は、大坪町白野に、2,500万円の費用をかけて、昭和42年3月に完成予定です。

失対事業で道路9線を改良・舗装

◇ **労働費**では、失業対策事業として、市道改良・舗装工事(2,282メートル)や市道補修(93,400メートル)を計画しています。

この6か月間に、東山代町五反間～西浦丸線など7路線1,463メートルの改良と松島～平山線など7路線376メートルの舗装を完成しました。

そのほか延べ46,700メートルの市道を補修しました。

これらの工事に1日平均470人・延べ60,887人の賃金3,297万円を支出しました。そのほか、工事能率をあげるために携帯用自動さく岩機と舗装用スプレー(乳剤散布機)を44万円で購入しました。

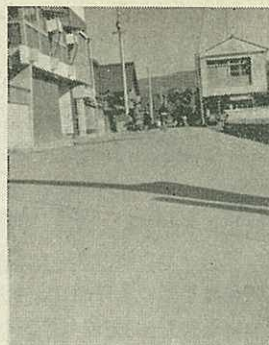

失対事業で完成した松島～平山線

◇ **農林水産業費**を説明します。昭和35年から40年にかけて長雨の被害を受けた農家に対する天災融資利子補給として112万円を支出しました。

農業構造改善事業は、こととして、第一次実施計画が終わります。ことしの計画は、大川町川西地区など6地区の集団みかん園造成改良工事・波多津町筒井地区など6地区の配管施設工事・東山代町川内野にみかん共同集荷所があります。工事費総額は、6,517万円です。

このうち、上半期に川内野みかん集荷所が300万円で建設されたほかは、ほとんどが下半期に支出されます。

林業構造改善事業は、大川町東田代線・南波多町鷹の巣線など5か所の林道開設工事を9月からはじめました。また、大坪町白野にチップ工場(総事業費578万円)が建設され404万円の補助を予定しています。

水産業関係では、波多津漁港荷揚場工事に428万円を支出しました。

一般会計歳出費目別割合

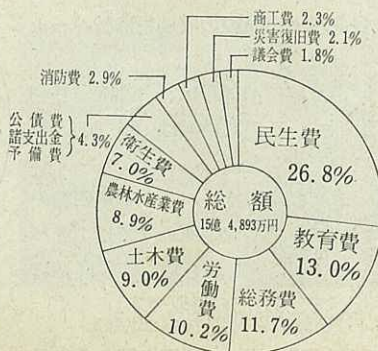

**中小企業振興資金
2,000万円を預託**

◇ 商工費では、伊万里湾ポートセンターの水上スキー用ポート60万円・施設工事に26万円などを支出。

また、中小企業振興資金2,000万円を市内の金融機関に預託し、中小商工業者が銀行から金を借りやすいようにしています。そのほか、商工会議所などへ補助し中小企業の育成を図っています。

◇ 土木費は、予算額に対して支出が0.8パーセントです。これは、道路工事などが下半期に集中しているためです。

6か月間に支出したおもなものは、漁港線改良64万円・道路の維持管理に274万円・橋の修理費53万円などです。

◇ 市民の生命と財産を守る消防関係を見ると、団員2,600人の報酬138万円・退職団員21人の退職金81万円・団員退職金掛金277万円・消防用ホース62万円を支出しました。

そのほか、市負担額25万円で日本船舶振興会から救急車が配車されました。

水そう付消防自動車の購入や防火水そう・警鐘台の建設は、これから行なわれます。

小学校の改築進む

◇ 教育費関係では、二里小学校山代東小学校など4校の校舎改築に、1,830万円・伊万里地区給食センターの敷地造成・南波多小学校の給水施設など出来高に応じて114万円を支出しました。

そのほか、小、中学校の教材購入や維持管理に435万円・準要保護児童1,227人に対して、給食費・学用品など396万円を支出しました。また育英資金貸付金として33人に、39万円を貸し付けています。

◇ 災害復旧事業費では、市道重橋〜木場線と大川原ため池など5か所が1,078万円で完成しました。

◇ 公債費は、借金の元利償還金のごとで、長期の返還計画にそって返済されます。

ことしの返済額5,951万円のうち2,619万円を上半期に返済しました。

◇ 諸支出金は、市立病院の借金に対する利子補助など69万円を支出しています。

予算に対する収支の状況

□収入率 ■支出率

会計別	10	20	30	40	50	60	70	80	予算額
一般会計	[Bar chart showing income and expenditure rates for general account]								15億 4,893万円
特別会計	[Bar chart showing income and expenditure rates for special account]								2 7, 563
波多津簡易水道会計	[Bar chart showing income and expenditure rates for Wadatsumi water supply account]								177
楠久◇	[Bar chart showing income and expenditure rates for Kusunoki account]								1,006
浦之崎◇	[Bar chart showing income and expenditure rates for Ura-no-saki account]								387
松浦◇	[Bar chart showing income and expenditure rates for Matsuura account]								2,331
国民健康保険会計	[Bar chart showing income and expenditure rates for National Health Insurance account]								1 7,378
振産場会計	[Bar chart showing income and expenditure rates for Shinsanba account]								417
と畜場会計	[Bar chart showing income and expenditure rates for Slaughterhouse account]								221
公益貸屋会計	[Bar chart showing income and expenditure rates for Public Rental House account]								636
平尾漁業団地会計	[Bar chart showing income and expenditure rates for Hirano Fishing Community account]								2,274
物品調達会計	[Bar chart showing income and expenditure rates for Procurement account]								2,736
総計	[Bar chart showing total income and expenditure rates]								18 2,456

特別会計

◇ 波多津簡易水道会計

波多津町辻地区210世帯へ、1日90トン进行給水しています

水道使用料など114万円の収入に対して、維持修繕料15万円・借入金返済20万円など53万円・30パーセントを支出しています。

◇ 楠久簡易水道会計

山代町楠久地区931世帯へ、1日750トン进行給水しています。

水道増設工事費58万円・借入金返済52万円・砂の取りかえなど維持修繕費99万円など269万円を支出しました。

◇ 浦ノ崎簡易水道会計

浦ノ崎地区547世帯へ、1日240トン进行給水しています。

砂の取り替えや借入金返済など、113万円を支出しました。

◇ 松浦簡易水道会計

この会計は、ことし新設されたもので松浦町山形・堤の川・桃の川地区を対象に、簡易水道を建設するも

のです。工事費総額2,331万円で、上半期は事務費6万円の支出だけです。

工事は、いま導水管布設工事が、ほぼ80パーセントすすんでいます。来年4月から給水する計画です。

**療養給付費
4,700万円を支出**

◇ 国民健康保険会計

被保険者数は、33,494人・8,300世帯です。

上半期収支をみると、保険税が2,025万円・国からの助成3,802万円・前年度からの繰り越し1,508万円など7,378万円が収入になりました。

支出のおもなものは、医師に支払う療養給付費4,682万円・審査手数料54万円・出産祝金や葬祭料83万円などで、5,604万円を支出しました。

被保険者1人あたり保険税の負担額は、1,830円ですが、健全財政を維持するためには、皆さんの税完納によるご協力がなければなりません。このご、消費的経費の節減を図り、健全財政の維持に努めます。

◇ 授産場会計

作業員12人で、民間から委託された洋服の仕立直し・保育園の園児服の加工賃など138万円が収入になっています。

支出面では、作業員の賃金や材料費など165万円で27万円の赤字です

◇ と畜場会計

昭和40年度からの繰り越し121万円とと畜場使用料(牛・豚など1,309頭)など170万円の収入です。

昨年上半年は、1,013頭処理したのに比べ300頭ふえました。

◇ 公益質屋会計

この6か月間の利用状況は、貸し付け1,356件・弁済1,314件です。

これらの事業収入332万円に対して支出333万円で収支の均こうを保っています。

◇ 平尾窯業団地造成会計

上半期には土地の売り渡しが無いために収入はありません。支出は郵政省からの借入金返済に670万円昭和40年度に一般会計から繰りあげ充用した700万円の返済など1,429万円です。

◇ 物品調達会計

市の事務や事業に必要な物品を一括して購入し、必要に応じて使用し作業の効果をあげるようにしています。

使用した物品代など653万円が収入になり、物品購入費・電話料など1,090万円を支出しました。差し引き437万円の赤字は、年度当初物品の一括購入のためであり、一般会計からの繰替金500万円で収支の均こうを保っています。

企業会計

◇ 伊万里水道事業



水道本管敷設工事が始まった萱村線

ことしの上半期収益は、1,368万円・費用が1,091万円です。収益は昭和40年度上半期よりも100万円ふえています。しかし、費用も前年度より280万円増加しました。これは人件費と第4次拡張工事に要する借入金利子の増加などによるものです。上半期の利益は、277万円になり固定資産の減価償却費147万円を差し引くと純利益は130万円になります。前年同期にくらべて160万円減少しました。

なお、下半期になれば、収益は少なくなり、費用はふえますから決算では欠損がでる見込みです。健全な水道事業の運営を図るためには、水道料金の値上げが必要になります。値上げの時期は、いま行なっている拡張工事終了後になるもようです。

拡張工事は、取水池・浄水池がほとんど完成、いま、配水池・機械装置の工事をしています。このあと、配管工事を行ない、来年の夏には断水しなくても良いようになります。

無料法律相談所

▷こどもの相談日

12月16日(金)10時~3時

▷場所 市役所市民相談室

▷相談員 弁護士 西春英夫氏

拡張工事に必要な資金は、ほとんど国から借り入れています。9月30日現在の借入金残高は、1億2,162万円です。これは、返済計画によって15~30年間かかって返済していきます。

土地・建物・水道施設など財産は1億5,970万円で借入金よりも多い財産があるわけです。

◇ 市立病院事業

本院の病床数は、一般病床24・結核病床47・伝染病床30があります。

ことし上半期の利用状況は、入院患者延べ7,737人(1日平均42.3人)外来患者延べ4,774人(1日平均26.1人)です。昨年度の上半期にくらべて、入院患者1,171人(1日平均6.5人)・外来患者1,423人(1日平均7.8人)の増加です。

収支の状況は、入院920万円・外来338万円など1,343万円の収入に対して、費用は、人件費870万円・薬品そのほかの材料代475万円など1,570万円です。差し引き227万円の損失を生じました。

また、一般会計から34万5,000円の繰り入れをうけ、借金返済にあてています。そのほか、胃がんなど成人病の早期発見・早期治療のため、エックス線透視診断専用装置一式などを181万円で増設しました。

病院は、市民のための市立病院であることを市民の皆さんに認識してもらおうと「市民病院」の看板の設置を準備しています。

市民サービスの一つとして、職場などでかけてインフルエンザなどの予防接種も行なっています。

病気の早期発見と早期治療は
検査施設完備の市民病院で

胃カメラもご利用ください
検査受け付け 午前中
診療時間 8時30分~17時

二里町 市立病院 電話4121
院長 岩永知勝

今月の納税

固定資産税.....第3期分

納期限.....12月26日