

広報いまり

'65

8月

No.136

市の人口
7月1日現在
総人口 68,296人
男 32,320人
女 35,976人
世帯主 15,139世帯

昭和40年8月1日発行

発行所 伊万里市役所総務課
電話伊万里(代)2111番

昭和29年8月19日第3種郵便物認可

(毎月1日発行)

定価 1部5円

(S40・7・10 陣内 中島アツ子さん写す)



—— 静かなたづまい 七っ島 ——

—— 娯楽施設も充実したボートセンター ——

広報こよみ

- 7日 東山代町水泳大会
- 8日 二里家庭学級
黒川町民バレーボール大会
市連合青年団スポーツ大会
- 16日 松浦町素人のど自慢大会
波多津・山代消防団夏季点検

- 17日 黒川・松浦消防団夏季点検
- 18日 二里こどもクラブソフトボール大会
南波多・大川消防団夏期点検
- 19日 二里・東山代消防団夏期点検
- 20日 無料法律相談日
伊万里・本部消防団夏期点検
- 21日 大川こどもクラブソフトボール大会
- 22日 東山代町民野球大会
山代町民野球大会(23日まで)
大川青年団夏季総会
黒川町老人学級
- 24日 南波多小学校区老人学級

- 25日 松浦町部落対抗ソフトボール大会
波多川小学校区老人学級
- 27日 東山代町市指定婦人学級
二里町老人学級

☆つごうによって変更することがあります。

広報綴込み表紙の申込みは

8月15日まで

価格 40円

申込み先 駐在員・区長
機関団体は市総務課

- 1日～31日 道路をまもる月間
- 5日～11日 食中毒予防週間
- 6日 広島原爆記念日
- 9日 長崎原爆記念日
- 15日 終戦記念日
- 20日～31日 港内交通安全旬間

みかん園造成始まる

ことし 5617万円・148ヘクタール

昨年から実施されている農業構造改善事業・集団みかん園造成が波多津町筒井と黒川町畑川内で始められました。

昭和40年度は、市内9か所に総事業費5617万円で、148.54ヘクタールが造成されます。

波多津町筒井地区

この地区に、昨年、10ヘクタールの集団みかん園が完成しました。ことしは、第2期工事として、29.5ヘクタール(受益戸数32戸)を1415万円で造成中です。このほか、附帯農道708メートル・排水路1.460メートルが造られます。

来年度は、農道1.072メートルと受益面積39.31ヘクタールの共同防除施設を1231万円で造る計画です。

2か年間の総事業費2646万円。

完成すれば、筒井地区は39.5ヘクタールの近代的集団みかん園になり10年後には800トンのみかんが生産されます。

いま、この地区は、松尾前区長のあとをうけて、田原定次区長のもとに婦人部・青年団などが中心となって構造改善に取り組んでおられます

黒川町畑川内地区

2か年計画・総事業費1906万円。

ことしは、開墾・畑地転換などで35.61ヘクタールの樹園地と農道97

5メートル・排水路1.620メートルが1192万円で造られます。

来年度は、22ヘクタールの交換分合や、38.5ヘクタールの共同防除施設が714万円で計画されています。

畑川内は、黒川町の東部にあり、山間地帯です。急傾斜地が多く・機械化・省力化ができません。

坂本林作さんをはじめ、53戸の農家は、限られた耕地のなかで零細農業から脱皮しようと意欲をもやし、農業構造改善事業に活路を求められました。10年後には800トンが生産される計画です。

みかんの生産は、各地区で盛んになっています。いきおい価格も安くなります。他産地みかんに対抗するにはうまいみかんを、安い生産費でつくらねばなりません。生産費を安くするには、共同施設での労働費をさげるほかはありません。そのいみから両地区は、みかん栽培のモデル地区となります。

投票率71.22%

参議院選挙

7月4日に行なわれた参議院議員選挙の投票率は、71.22%でした。昭和37年の参議院議員選挙の72.27%よりも1.05%の減です。

参議院議員選挙は、一般に関心が薄く低調だとよく言われます。こころは国・県・市をあげて国民総参加運動を強調実施しましたが、市民の関心はまだじゅうぶんとはいえない結果になりました。

低調だった原因の一つとして農繁期であった。投票当日風雨が激しく天候が悪かったなどがあげられます

いままで町部の投票率が低く、農村部が高かったのが、逆になったのも農繁期のためと考えられます。

(第7回参議院議員通常選挙) 投票状況

町別	男		女		計	S 37 投票率
	%	%	%	%		
伊万里	73.28	68.62	70.79	71.71		
黒川	80.26	61.05	69.57	78.85		
波多津	83.26	71.70	77.00	78.03		
南波多	84.80	62.32	72.70	78.84		
大川	81.40	75.03	77.98	78.45		
松浦	69.63	55.02	61.69	64.57		
二里	72.96	61.26	66.51	66.85		
東山代	75.80	72.73	74.13	72.58		
山代	70.66	70.28	70.45	69.15		
計	75.34	67.87	71.22	72.27		

国の選挙も地方選挙と同じようにみんなが選挙の重要性を認識されなければ国民総参加は達せられません

当日有権者数 男 17,694人
女 21,733人
計 39,427人

(地方区) (全国区)
投票総数 28,077人 28,064人
有効投票数 26,999 26,355
無効投票数 1,078 1,669

無料法律相談所

- ▶ こんどの相談日 8月20日(金)10時~3時
- ▶ 場所 市役所市民相談室
- ▶ 相談員 弁護士 浦田仙造氏

今月の納税

◆市県民税.....第2期分

納期限——8月31日

-この税金.....
-やがてわれらに.....
-かえるもの.....

り海におぼれたりして事故を惹き起す。どんな危険があるかの判断が籠の鳥にはつかないのである。いつまでも手をささえていないで時に手を放して見る。子どもはみずからおのれの危険をさととり、危機を脱しようともかく。そしてその修練が事故を脱する術を身につける。

◆人命は尊いといいながらも天寿を全うすることに無関心な人が余りにも多い。◆レクリエーションの夏休みがわがわがの夏休みにならないようにあらゆる対策が考えられねばならない。

動きつつける人形石山

12戸に避難勧告

6月から7月にかけての長雨で、山代町西分の乙女・平古場地区の地すべりが活潑になりました。

地元・市は災害にそなえて対策をとっています。7月9日の防災会議の意見で、いままでの9戸に3戸追加して避難勧告がなされました。

山代町人形石山一帯は典型的な北松型地すべり地帯です。乙女地区は昭和26年2月16日、家屋28戸・死者3人・耕地34ヘクタール・山林14ヘクタールの災害をうけています。

昭和38年再び亀裂を生じ、ことし4月頃から活潑に動きはじめました。7月上旬には1日153ミリメートルの移動を記録しました。4月25日から7月10日までに834ミリメートルも動いています。

市は、市長はじめ、防災会議のメンバーで現地を調査し、地元と協議して、災害にそなえじゅうぶんの対策を検討しました。

自記記録器・夜間照明灯・巡視用トランシーバーなどを設けたり、災害の場合の対策本部の位置・現地派遣要員なども決めました。



【息子に声を送る東山代の森田さん】

雨が続けば、地元民・市職員の定期巡視も行なわれます。

亀裂の大きさは、人形石山中腹200メートルに幅150メートル・長さ350メートルです。もし地すべりがおこれば、家屋12戸・耕地10ヘクタールが埋没するおそれがあり、楽観できない状況にあります。



【防災会議の現地調査】

地すべり防止を 国直轄事業で

これまで、県は西分地すべりによる河川・農地などの復旧に総工費5500万円を投じています。

しかし、完全な防止をはかるには多くの経費がいることから、佐賀・長崎県は農林省に根本的防止対策を要請していました。

こんど西分・西大久保・長崎県の石倉山が治山事業地区に指定され、このほど起工式が行なわれました。九州ではじめての国直轄地すべり防止事業です。

ことは、人形石山・乙女地区を中心に地質調査が行なわれます。41年度から5か年間で3億4000万円をかけて本格的工事がはじまります。地表水を抜く水路・山腹工事・集水井戸・横穴ボーリングトンネル暗きょなど大規模な防止工事です。

家族会が開かれました。

留守家族の声のたよりを先生に託し、帰国のときに移住者からの声の返事をお願いするために開かれたものです。

留守家族のかたの録音に続いて、山口市長も市の現況や激励のことはテープに吹き込みました。

なかには、留守家族全員の声を吹き込んだテープを持参し、先生に託していただける風景もみられました。

渡口先生は、移住者の元気な声をみよげに、8月下旬に帰国される予定です。

いま、市内出身の派米労働者が、北米に6人・南米移住者がブラジルなどに130人おられます。

北・南米移住者へ 声の便りを

伊万里農林高校の渡口末男先生は海外移住事業団からの派遣で、7月下旬、北・南米視察に出発されました。

ロスアンゼルス の派米青年の状況やブラジル・サンパウロのコチア産業組合を視察されます。

また、サンパウロやリオデジャネイロ、バレンなどでの市出身移住者との懇談会にも出席されます。渡米にさきだち、7月14日大坪町柳井町公民館で海外移住者留守

◆子どもの死亡原因のトップは「不慮の事故」である。これは病気などのその他の原因で死ぬ子どもの数と同数である。
◆しかも、その「不慮の事故」の中では、水死が一番多く、交通事故死や窒息死がそれに次いでいる。五歳から十四歳までの水死を昭和三十七年の統計で見ると毎日四人ずつが亡くなっていることになる。水死が交通事故死よりも多いとはちょっと考えられない。しかしこれによっても災いとは思わざるところに起るといことが感じられる。
◆この事故の対策として安全なプールの施設がふえていかねばならない。いま一つ注意したいのは親が子どもの自主性をかまわずに、危険の判断力が失なわれ危る点である。そこで、ついでに親が目を離すと川に落ちた

水死事故



よい市民となるために

伊万里ロータリークラブでは、5月に「よい市民となるために」の作文を高校・中学・小学校の皆さんから募集しました。本紙は、応募作品 116点のなかから、特選作品を月1点ずつ掲載します。

伊万里ロータリークラブ募集作品より

わたくしは80歳ちかい老人です。先日汽車に乗ったときのことです。あいにく満員でしたが、なかほどに空席がありました。その席までいったら近くにすわっていた某高校生が「友だちがきます」とカバンで席をとっておりました。友情がたいせつなことはわかります。友だちの席がだめなら自分の席をゆずる気持はなかったのでしょうか。

わたくしの家は、草深い山村にあります。格別に花の好きな母の努力で、四季の花が家を囲んでおります。母はよく申します。苦しいとき花をながめていると、自然に慰められるものだ。旅先の駅々で車窓からあの美しいホームの花園をながめますと、ほのぼのとした明るい気持ちにさせられます。

四季の花添えて旅情をなくさめん 心明るく松浦の旅
つたないわたくしの作品です
高校在学中お世話になる松浦線浦の崎駅を、旅されるかたに少しでも明るい気持を与えられたらという自然の気持から、四季それぞれの花を添え毎日掃除をしています。

それから4・5日あと同じ汽車に乗ったときのことです。わたくしと同年輩のかたが重い荷物をもって乗られました。すでに席はありません。近くにすわっていた伊万里高校生が「どうぞおかけください」と席をゆずり、1人の高校生は荷物を網棚にのせてあげました。老人は「ありがとう」と席につき

「すみません」とお礼を言ってから2人の高校生にキャラメルを「どうぞ食べてください」と差し上げました。高校生は「ありがとうございます。すみません」と云っていただきました。

もこの老人と高校生の気持をもって生活すれば、どんなに平和で美しい社会ができることでしょう。
科学的教育とあわせて道徳教育もたいせつだと思えます。道徳教育は三つのことばから生まれてくると言っても過言ではないと信じます。
老人と2人の高校生の美しい車中風景が他校、他山の石ともなれば幸いです。

三つのことは運動

老人と2人の高校生

2人の高校生はなにか愉快なことでもあったのか笑いながら話していました。老人は安心してか眠りこけておられました。
このありがとう・すみません・どうぞの交換風景をみて、三つのことは運動をすすめておられる市の態度を思いうかべました。市民が守れ

大川町立川 久保宝造

係では、三つのことば運動に
関連のある、明るい話題を市民の皆さんにお知らせしたいと思います。
ご意見や体験などを、市役所
総務課広報係までお便りください。

郷土の振興は 公民館活動から

7月15日、公民館職員や各種機関団体の代表者など100人が集まり公民館総合集會が開られました。公民館事業は、各種機関・団体との連絡・協調がたいせつであるとして、団体代表者と話し合っ

せるには、人間開発・社会開発が必要である。人間を開発するのは公民館である。社会開発の中心となるのはマスタープランである。マスタープランに市民の意見を反映させるには、市民と計画をつなぐ役目として公民館活動を中心とする社会教育に期待するところが大きいと述べました。
県教委野中成人教育係長は、総合社会教育を進めるには、社会教育内

部の問題・社会教育行政と一般行政学校教育との問題などを検討して、地域の実情に応じたものを取りあげたがよいと強調しました。
なお公民館職員研修會が、7月14日から3日間、円通寺で開られました。公民館職員として、地域の振興に役立とうと市政全般の問題や、會議の進めかたなどについて研修をうけました。

交通安全ポスター入選作決まる

交通事故防止の思想を普及させようと、伊万里市交通安全都市推進協議会では、市内の小学校、中学校生徒から交通安全ポスターを募集しました。出品点数は小学校の部28点・中学校の部45点でした。

その審査会が、7月17日10時から大坪町柳井町公民館で開かれ、次のとおり入選作が決まりました。

▶小学校の部

- 1位 波多津東 6年 前川美紀子
- 2位 〃 5年 田中 敬昭
- 3位 東黒川 5年 岸田 知子
- 佳作 二里 5年 多久島康宏
- 〃 〃 6年 前田 順治

▶中学校の部

- 1位 伊万里 3年 井手 政徳
- 2位 〃 3年 川副 妙子
- 3位 〃 1年 木村 貴生
- 佳作 国見 3年 犬塚 博一
- 〃 南波多 2年 中尾 忠義

一位
六年
前川美紀子



交通事故ゼロを願って

道路の幅が広くても、状況に応じて制限速度以下に速度を落した方がよい所が市内でもたくさんある。

特に勾配があり、カーブがあれば事故をおこす危険性がたかい。

さきごろ、女2人を乗せた小型トラックが、南波多町六本松の国道で事故をおこした。上り勾配・カーブのところ、50キロのスピードをだしていたためにハンドルをきりそね、道路ワキの土堤に激突、3人とも重傷を負った(伊万里警察署提供)

あなたの意見を建設計画に

市は、20年さきを目標に長期建設計画をつくらうとしています。

いま、現況から問題点をだす作業をすすめています。

市としては、計画の原案作成の過程で、広く市民の参加をお願いする予定です。

いままでの社会生活を通じて、次のようなことを考えられたことはありませんか。

伊万里市をこのようにしたい・このように計画をたてたら郷土は良くなるだろうなど。

市民の皆さんのなかには、大きな構想や小さな意見などお持ちだしています。

伊万里市の建設計画は、わたくしたち市民全部の参加で作ってこそ意義があり、実行されるものです。

あなたの考え・ご意見を、メモていどでも結構です。市役所企画課までお知らせください。なお、住所、氏名は明記してください。

この記念事業をすすめるために町内外の教育に関心のあるかたから多額の寄付がなされています。

植物教材園には、約百種の植物が福岡県 田主丸から取り寄せられました。

また、子どもへのしつけにも注意が払われています。

川や噴水もある
岩石園



この学校は、近くに中学校や農協・出張所・保育園などがあり、松浦町の中心部にあります。

明治七年五月、山形小学校として開校され、昨年創立九十周年を迎えました。

校区内の農業経営規模が小さいために、また従来からの伝統で進学者が割に多いことから、いま学習に計画性をもち、学習意欲をたかめる努力がなされています。

整備だけでなく、自然石の観察などに植物教材園ととも大きな効果をあけています。



学校めぐり

松浦小学校
校長 永尾勉
児童数 男275 職員数 男12
女294 女14
計569 計26

恵まれた環境で教育水準の向上を

児童は、まじめで協調性のある子どもが多い。反面、意欲・計画性に乏しいのが欠点といわれています。

子どもが多くの反面、意欲・計画性に乏しいのが欠点といわれています。

児童は、まじめで協調性のある子どもが多い。反面、意欲・計画性に乏しいのが欠点といわれています。

児童は、まじめで協調性のある子どもが多い。反面、意欲・計画性に乏しいのが欠点といわれています。

児童は、まじめで協調性のある子どもが多い。反面、意欲・計画性に乏しいのが欠点といわれています。

こども・老人福祉に

39年香典返し 80万円

昭和39年度に香典返しとして寄付された額は80万円です。その他2万円の寄付を含めると社会福祉協議会予算の38%にあたります。

この寄付金は歳末同情金に5万円老人クラブに4万5千円・88歳以上の老人への贈物3万円・季節託児所へ3万円・母子連盟に4万円・児童福祉施設慰問3万円・香典返し寄付者初盆供物代・行路病人措置・火災見舞金などに約22万円支出され、一般事業費は全部で46万円になります

のこりは基本財産積立金やことしの事業の財源として繰越してあります。

社会福祉協議会は、このほか福祉金庫・大川内・波多津保育園の運営心配ごと相談所の開設・共同募金の募集配分など、各方面の社会福祉事業に努力しています。

元気なおとしよりも健康診断を

老人のなかには、家庭での地位や経済的な理由で診察をうけられないかたも多いようです。

老人健康診査は、疾病を予防し、早く発見・治療し、健康を守ろうとするために行なわれます。

65歳以上のかたは、元気なかたでも気軽に診査をうけてください。

▶ 診査対象者 明治33年4月1日以前に生れたかた

▶ 日取りと会場

8月	対象地区	会場
25日	松浦町	松浦小学校
27日	山代東部	山代東小学校
30日	山代西部	山代西小学校
31日	東山代町	東山代小学校

※各会場ともひる1時～3時

▶ 診査内容——視診・聴診・栄養状態・浮腫・尿定性検査・血圧測定
異常があれば精密検査も行なう。

声のひろば



なかには、年金証書はもちろん、いつ、いくら年金が送られてくるのか知らされない老人もおられます。田舎では、年金で嫁としてゆうとの間にみぞができていくところもあります。

【とく】老令年金を受けているおばあさんが、年金で孫の買物をして帰れば、嫁が怒って困るということを開きました。

老令福祉年金制度はどういう趣旨で設けられたのでしょうか。

大川内町 福岡茂子
【おこたえ】国民年金制度は、老令・廃疾・死亡で、国民の生活がそなわれるのを防ぐために設けてあります。福祉年金の支給額は少なく、老人の生活の安定にはじゅうぶんではありません。また一定の所得制限も設けてあります。

おたずねのことについては納得できかねます。こともに買って貰って怒る嫁さんどうかと思いがとうとしてすなおにありません。どうして喜んでやれないものでしょうか。こどもは嫁さんの子であり、おばあさんのかわいい孫のはずです。

わたくしが住んでいる部落にも、年金は自分のものだからといって、孫の着物や菓子・魚代などに使っているおばあさんと、自分はお人でも世話になって、いるからと、年金のことは長男夫婦に任せてなんにも知らないおばあさんがおられます。どちらの家庭の嫁も「たすかる」といって喜んでおられます。

体育協会の思い出

大川町 中島 保

わたくしは、戦後ソ連に抑留され昭和22年郷里大川野に引揚げました。当時の郷里は、人心は乱れ・権力の主張のみに明け暮れていました。

こんな世相のときこそスポーツが必要だと思い、村長・村会議員に体育協会を作るよう説明して回りました。一部には批判もありました。

しかし昭和24年議会で承認され、大川村体育協会が創立されました。

また同年に、池田久雄氏(伊万里町)や吉富順一氏(有田町)など有志の協力で西松浦体育協会(初代会長樋渡政治氏・理事長現伊万里市長山口正次氏)ができました。そして役員のご尽力と各町村長・議会関係者のご協力で、各町村から年1万円の負担金をいただき事務所を町村会

事務局に置いて運営されました。

わたくしは創立当時から17年間、陸上関係を受持ちました。その間、第12回九州一周駅伝の監督として、また、県内一周駅伝では10有余年伊万里市の監督として選手と苦楽を共にしてきました。



国見台競技場の完成は、市体協関係者の念願であった7市対抗陸上競技大会・国見台陸上選手権大会などの実現をみました。こんども市スポーツ界に大きな役割を果たすことでしょう。

若い芽がぐんぐんのびてきた現在心おきなく次の世代の人にバトンタッチできます。

在任中、関係各方面にお世話になりました。深く感謝し体協のご発展を祈ります。

(中島さんは昭和24年から39年まで西松浦・伊万里市体協理事として地域スポーツの振興につくされたかたです)

社会教育に重点

7月1日付・人事異動

7月1日付で、課長級1人・補佐級3人・係長級24人・一般職員49人（うち新規採用10人）の人事異動が行なわれました。

こんどの異動の特色は、**社会教育面の人材強化**についての市民からの要望が強かったことから、公民館主事に係長級の中堅職員が配置されたことです。

係長級以上

- ▶山代出張所長（課長待遇）=深江貞雄▶土港課長補佐兼都市計画係長=山口竹一▶福祉次長兼庶務係長=井手誠▶大川出張所長（課長補佐待遇）=大浦大助▶企画課能率係長=吉原重利▶農水課庶務係長=伊東勝見▶商観課商観光係長=中島善明▶保健課保険係長=松永太市▶土港

- 課庶務係長=吉田弘介▶水道課業務係長=西山武司▶同・簡易水道係長=末石正雄▶福祉・保護係長=松尾栄▶同・児童係長=桑原健次▶同・家庭児童相談室長=北島富雄▶東山代出張所長=松永泉▶総務課付=村岡博▶土港課付=松尾正宗▶監査・事務局長=松永常一▶教委・総務課総務係長=高田文夫▶黒川公民館主事=条島勝▶波多津同=加川周史▶南波多同=前田一男▶大川同=池田栄▶松浦同=島田清次▶二里同=牧瀬義雄▶東山代同=多久島龍美▶山代同=中尾国雄▶中央公民館主事=山口竹四▶消防・総務係長=井手敏男

防犯街灯

- ☆既設電柱に取り付けるとき
一工事費無料一
- ☆設置希望のかたは各町公民館・九電・電業所にお問い合わせください。

電話線工事のお知らせ

山代・東山代で電気通信設備工事が行なわれます。

電柱建設・作業土地への立入り、くっさくなどでご迷惑をかけると思いますが、皆さんのご協力をお願いします。

- ・工事名 楠久局加入者新增設工事
- ・期間 7月26日～9月下旬

佐賀電気通信部

岩本前消防長など 勇退

6月30日付で、次の4氏が後進にみちをゆずるため退職されました。市長は、永年の労苦をねぎらい、感謝状と記念品を贈りました。

○岩本判三氏（前消防長）氏は、合併後、総務課長・厚生課長・福祉事務所長などを歴任された

○杵嶋 勇氏（前出納室長）氏は、国民健康保険課長・財政課長などを歴任された。

○福田一郎氏（前市立病院事務長）氏は、合併後、経済課長・福祉事務所長・保険衛生課長・国民健康保険課長・図書館長などを歴任された

○森田辰己氏（前伊万里公民館主事）氏は、東山代出張所長・国民年金係長・市民相談係長などを歴任された。

なお 7月1日付で保険衛生課長補佐山田 茂氏が依願退職された。

伊万里郵便局

新局舎建設中

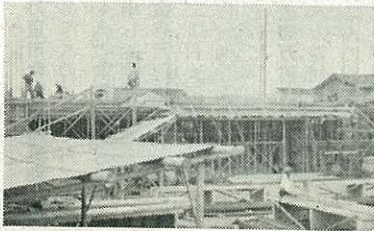

いま 蓮池町（元戸渡島神社裏）に伊万里郵便局の新局舎が建築されています。鉄筋2階建 957平方メートル・敷地 1336.5平方メートル・総工事費約 3000万円です。11月に完成する予定です。

いまの建物は77年前に郡役所として建てられ、非常に古く、昭和35年末から建設の話が進められていたのです。

庭のしつけのしかたを見覚えたい子には世話をやきすぎる子が多いものです。こんなこともはやたらにはかの子の行動が目につき、ある場合には自分のことははたらかして、世話をやきすぎます。そうした子には、まず自分の身の回りのことをさせ、仕事にたい

育児教室

うちの子 人の子 困りつ子 (8)

（伊万里市家庭児童相談室）

◆家庭でしつけの行き届いた子
◆あるいは、家庭のしつけのしかたを見覚えたい子には世話をやきすぎる子が多いものです。こんなこともはやたらにはかの子の行動が目につき、ある場合には自分のことははたらかして、世話をやきすぎます。そうした子には、まず自分の身の回りのことをさせ、仕事にたい

する客観的な判断評価のしかたをさせるようにします。◆自分の欠点・弱点のあるものは、これをカバーするために虚勢の態度にでます。能力がないのに、能力があるかのようにさげすまな態度をとるので、あつかまし

◆自信過剰のあつかましい子は、親の優越感や利己心を身につけ、独善的に排他的な親の態度から学んだ場合が多く、社会性が欠け、人を押しつけるまで自分の欲望を満ちし、他人の子よりも優位に立ちとうとします。協調や融和に欠け攻撃的態度・自己中心的態度で行動します。意識的というより親からの学習が多く、心理的な指導とともに道徳的な指導を行ない、理解させ・納得させるという知的な方法で指導することが効果的です。

◎ 世話をやきすぎる子
あつかましい子
◆親の優越感や利己的な態度を身につけているときは他の優れた子と協力・協調する態度をとらせ、与えたい仕事の成果から正しい評価と、自己を正しく判断する方法を習得させるようにする。とです。

◆親の優越感や利己的な態度を身につけているときは他の優れた子と協力・協調する態度をとらせ、与えたい仕事の成果から正しい評価と、自己を正しく判断する方法を習得させるようにする。とです。

◆自信過剰のあつかましい子は、親の優越感や利己心を身につけ、独善的に排他的な親の態度から学んだ場合が多く、社会性が欠け、人を押しつけるまで自分の欲望を満ちし、他人の子よりも優位に立ちとうとします。協調や融和に欠け攻撃的態度・自己中心的態度で行動します。意識的というより親からの学習が多く、心理的な指導とともに道徳的な指導を行ない、理解させ・納得させるという知的な方法で指導することが効果的です。

かあさん つれていってね

三歳児検診

- ▶対象 S.37.4.1~38.3.31に
生れた幼児
- ▶検診内容 問診・健康診査・精神
発達テスト・歯科検診など
- ▶日取りと場所

8月	実施町名	会場
11日	黒川町	黒川出
12日	伊万里・牧島	柳井町公
16日	松浦町	松浦出
17日	波多津町	波多津出
18日	大坪・大川内	柳井町公
19日	二里町	二里出
20日	東山代町	東山代出
23日	南波多町	南波多出
24日	山代町	山代出
27日	大川町	大川出

※各会場とも、ひる1時から3時まで

妊婦検診の日取りと場所

日 時	実施町名	会 場
10日13~15	山代東・中 東山代町	内山医院
〃 10~15	波多津町	小島医院
〃 13~15	大川町	山口医院
17日 〃	南波多町	小島医院

農地報償金の

— 手続が始まります —

◎報償の対象 農地改革で国から
農地を買収させられたかた

◎請求の時期

S.40.8.20~S.42.3末

◎請求の手続きと書類

市役所農業委員会で請求用紙をも
らってください。(8月10日頃から
お渡しします。)

◇買収令書の正本、ないときは法務
局の買収登記嘱託書謄抄本

◇嘱託書の謄抄本がもらえないとき

は農業委員会の証明

◇国から農地を買収させられたかた
の戸籍謄抄本

これらの書類を農業委員会に提出
してください。なお本人死亡のとき
は、添付書類がかわります。

◇支給額

- 1町以下—20,000円×買収面積(反)
- 1町~2町—10,000円× 〃
- 2町~3町—6,000円× 〃
- 3町以上—2,000円× 〃

1畝以上1反未満は一率10,000円
畑は田の6割に換算されます。

支給額の最高は100万円です。

なお、該当されないかたもありま
すからくわしいことは農業委員会事
務局へおたずねください。

税の相談日

毎月5の日(5・15・25)は
税の相談日です。幹部がお話を
うかがいご相談に応じています
匿名ででも相談できます。

伊万里税務署

一般住民結核健康診断

▶日取りと場所

日	時	会 場	実施種目
9日	10.00~15	井野尾 公	X線撮影
〃	13.30~15	〃	ツベルクリン
10日	10.00~15	波多津東小	X線撮影
〃	13.30~15	〃	ツベルクリン
11日	10.00~15	浦 公民館	X線撮影
〃	13.30~15	井野尾 公	B.C.G
12日	11.00~14	木場公民館	X線撮影
〃	13.30~15	波多津 小	B.C.G
17日	10.00~15	下分公民館	X線撮影
〃	13.30~15	〃	ツベルクリン
18日	10.00~15	東分公民館	X線撮影
19日	10.00~15	岳坂公民館	〃
〃	13.30~15	下分公民館	B.C.G
20日	10.00~15	明 尊 寺	X線撮影
24日	10.00~15	藤川内 公	〃
25日	10.00~15	松浦出張所	〃
〃	13.30~15	〃	ツベルクリン
26日	10.00~15	中通公民館	X線撮影
27日	13.30~15	松浦出張所	B.C.G

▶松浦町のX線撮影の各会場では、30歳以上
のかたの血圧を無料で測定します。

伊万里市教育振興奨励基金
として次のかたからご寄付
をいただきました。厚くお
礼申しあげます。

〇金壹万円也 伊万里市本
町三丁目太田尾伸義さんか
ら亡父儀兵衛さんの香典返
しとして

〇金壹万円也 大川内町大
川内山森郁子さんから亡夫
保さんの香典返しとして

〇金壹万円也 二里町川東
川浪スガさんから亡夫千代
次さんの香典返しとして

(昭和40・7・21現在)

伊万里市社会福祉事業費
として 次のかたからご寄
付をいただきました。厚く
お礼申しあげます。

〇金壹万円也 瀬戸町築港

伊万里市教育振興奨励基金
として次のかたからご寄付
をいただきました。厚くお
礼申しあげます。

〇金五百円也 六月二三日
神崎局消印伊万里警察署経
由(匿名)

〇金参千円也 大川内町市
村淵上鶴次さんから亡母サ
キさんの香典返しとして

〇金参千円也 大坪町柳井
町庄司テルさんから亡夫榮
治さんの香典返しとして

〇金壹万円也 大川内町正
力坊古田幾平さんから亡父
伍平さんの香典返しとして

〇金壹万円也 二里町中田



川内山田義雄さんから亡父
幸之助さんの香典返しとし
て

〇金壹万円也 伊万里町中
町久保かつ子さんから恵ま
れない人(伊万里警察署
経由)

〇金壹万円也 伊万里町今
町谷山松次郎さんから亡妻
ヨツノさんの香典返しとし
て

〇金参百円也 七月六日伊
万里局消印(匿名)

〇金壹万円也 松浦町下平
幸島重光さんから亡母テッ
さんの香典返しとして

〇金五千円也 木須町柴原
誠太郎さんから亡祖母シヅ
さんの香典返しとして

(昭和40・7・19現在)