

広報いまり

'65
10月
No.138

市の人口
9月1日現在
総人口 68,351人
男 32,364人
女 35,987人
世帯数 15,134世帯

昭和40年10月1日発行

発行所 伊万里市役所総務課
電話伊万里(代)2111番

昭和29年8月19日第3種郵便物認可

(毎月1日発行)

定価 1部5円



(S40・9・26 蓮池町 川井田孝子さん写す)

各町で運動会たけなわ

(伊万里小学校運動会にて)

広報こよみ

- 1日 インフルエンザ予防接種(11月18日まで)
- 4日 狂犬病予防注射(19日まで)
住民結核健康診断(南波多・

今月の納税

市県民税………第3期分
納期限………10月31日
前納報償金制度を利用しましょう
9月に通知された後期分の保険税全額を前納されますと、市税と同じように払込みの窓口で前納報償金が交付されます。

- 二里・伊万里地区) 始まる
- 6日 杵西地区社会教育研究大会
黒川町東部老人学級
- 7日 松浦中学PTA現地研究会
- 8日 松浦町移動栄養教室
- 9日 県青年祭(10日まで)
南波多町移動栄養教室
- 10日 山代町家庭教育学級
- 11日 黒川町西部老人学級
- 13日 二里町家庭教育学級
- 15日 無料法律相談日
山代町こどもクラブ指導者研修会とこどもクラブ大会

- 20日 百日ぜき・ジフテリア予防接種(21日まで)
- 22日 トンテントン祭り(24日まで)
- 27日 波多津町移動栄養教室
※つごうによって変更することがあります。

- 1日～7日 簡易保険週間
- 1日～7日 「法の日」週間
- 1日～12月31日 共同募金運動
- 3日(毎月第1日曜) 家庭の日
- 8日 交通安全の日
- 10日 目の愛護デー
- 10日～16日 薬と健康の週間



写真は国見台公園野球場建設現場

補正予算など審議

第3回定例市議会

9月16日から10日間、第3回定例市議会が開かれました。

条例の制定・改廃6件・補正予算など12件・そのほか9件の議案と請願陳情6件が審議されました。

25日には、常任委員会の審議結果の報告と討論採決が行なわれ、すべての議案が原案どおり可決されました。また、当日意見書・決議案5件が議員から提出され、1件が可決・4件が否決されました。

17・18日の両日は、農協合併・商工観光・教育・財政・民生など、市政全般にわたって10議員から質問が行なわれました。

合併農協に助成措置

○伊万里市農協合併助成条例が制定されました。合併農協の事業経営を円滑にするために、合併する農協に200万円以上の欠損がでた場合の利子補給と、統合整備に必要な施設の改良造成に助成するものです。

○農協選出の農業委員が、農協の合併で13人から4人に改められました
○市立病院南波多分院が、10月1日から廃止されました。37年から委託診療で経営され、赤字をかかえていたものです。こんご助産師が地元診療にあたられます。

みかん園を造成

○ことしの農業構造改善事業計画のあらましが決まりました。みかん園にする農地造成改良が市内9か所で

行なわれます。

規模は、樹園地造成 123ヘクター
・附帯農道 4.441メートル・園内道路25.560メートル・交換分合22ヘクターで、総事業費は5613万円になります。

○教育委員に水上房代氏(山代町婦人会長・51歳)が決まりました。昨年辞職された草崎委員の残任期間に職されましたが満了になり再任されたものです。

低所得者保険税を減税

○国民健康保険税の納税義務者で、次のような低所得者には税額から減額されることになりました。

総所得金額が9万円以下の場合、被保険者1人あたり 288円(いままででは 207円)、1世帯あたり 543円(いままでは 408円)が減額されます。

総所得金額が9万円に家族1人あたり2万5,000円(いままで1万5,000円)を加算した金額より低い場合

被保険者1人あたり 192円(いままで 138円)、1世帯あたり 362円(いままで 272円)が減額されます
減額の総額は370万円になります
○へき地の道路整備計画の一つとして、大川町東田代地区の市道 幅員4メートル・延長1,260メートルが1200万円で改良されます。

一般会計の追加2942万円

○予算関係では、一般会計で2942万円が追加補正され、予算総額は13億2601万円になりました。9つの特別会計でも654万円が追加されました

こんどの補正は、退職手当・補助事業決定に伴う補正や緊急なものを最少限計上してあります。一般財源は、前年度繰越金・物品調達会計からの繰入金・財産収入など確実な財源をあててあります。

歳出 からみると、総務費では、財政調整基金482万円・退職手当363万円がおなものです。財政調整基金というのは前年度の決算剰余金の半分を積立てておいて、財源不足・災害・大規模な建設事業などの財源にあてるために設けてあるものです
○民生費では、私立保育園の児童措置費が、単価改訂で492万円追加。
○衛生費をみると、こんど廃止された南波多分院の赤字をおぎなうため300万円を繰出金に計上されました
7184万円を投じて建設されるし尿処理場は、ことし25%・来年75%の割合で建設される予定が、国庫補助の関係で、ことし40%・来年60%に変更され、701万円追加されました

こんどの議会で昭和三十九年度伊万里水道事業決算が認定されました。これは、ちかくだす予定の一般会計決算特集号に掲載します。

おことわり

人に刃物を渡すに等しく、この意味ではよっぽど悪い事故は故意犯と断定しても決して言いすぎではない。
◆私の知人に酒を一升飲む時は同時にお茶を二升飲む者がいる。お茶は麻酔剤であるからマインナスとプラスで差引き元通りという合理的計算をたてている。しかし計算はそうでもそれが風船の飲酒測定器にどう出るかは保証の限りではない。
◆風船の検査も、よっぽどい運転中の検査で、事故防止のきめ手にはほど遠いからみがある。そこで根本的な解決策としてハンドルの握った手よりアルコール飲用の率が計器に伝わり、その一定の目盛りを越せば車が始動しないような仕掛けはできないものか。酒の好きな人に禁酒をすすめても無駄であるから、車自体に仕掛けをする外はない。
ひとつ町の発明家に対して大いに期待したい。

○農林関係では、こんど制定された合併農協助成条例によって、欠損補てんの利子補給11万円・会計機・車両などの施設に200万円助成されます。このほか国から100万円の助成があります。

営農改善家畜貸付事業が大きくなりあげられ170万円計上されました。乳牛1頭あたり、国3万円・県3万円・市5千円・本人1万7千円の負担割合で北海道から導入・貸付けられるものです。ことし100頭導入することになっています。

○土木費は、385万円減額されました。道路新設改良・街路事業・住宅建設などで、国の補助金が減ったためです。また新しく国見台公園野球場建設に150万円計上されました。

○消防施設費は166万円追加され、

809万円になりました。防火水槽13基・格納庫2棟などが予定されています。

○道路橋りょうの災害復旧工事に7か所分190万円が追加されました。

■ 昨年の繰越額 964万円 ■

以上のような追加事業を行なうための財源は、どのようになっているかをみると、

最も大きい収入は、昨年度の一般会計決算見込みでの翌年度繰越額964万円です。民生・教育・災害などの国庫支出金も662万円収入に計上されました。そのほか農林・商工関係の県支出金364万円・消防などの寄付金307万円・紙業試験場土地建物・校舎売払などの財産収入343万

円が財源にあてられています。

「 水道など経営順調 」

○特別会計をみると、波多津・楠久浦ノ崎の3簡易水道費が経営順調で39年度決算見込みによる繰越額を273万円計上されました。

○国民健康保険費は、国から特別な補助金などが480万円交付されたので、一般会計からの繰入金300万円を減額されました。

○市立病院分院費は、南波多分院廃止で、いままでの赤字を解消するため一般会計からの繰入金300万円を計上されています。

○そのほか、39年度決算見込みで、授産場費4万円・と畜場費126万円公益質屋費23万円・物品調達会計62万円の繰越金が計上されました。

た戦争反対を地方自治体が叫ぶのには反対だ。決議案の内容・盛りだくさんで見かたが一方に偏しているなどの理由で否決されました。

● 日韓条約批准反対についての決議

日韓条約は、隣国との友好でもなければ韓国への援助でもない。また日本の利益と根本的に対立するから反対するという内容です。

この反対決議案に対し、日韓友好条約批准促進についての決議が提出されました。

条約の成立で両国の関係が強化される。いままでのわだかまる誤解が一掃され相互の理解と信頼の上になった交友親善の国交が回復されるので批准を促進せよという意見が多く反対決議案を否決し、促進決議案を可決しました。

日韓友好条約批准促進を決議

こんどの市議会最終日に、議会議案として意見書・決議案が5件、それぞれ5議員から提出されました。

● 公共料金と物価値上げ抑制についての意見書

政府の国鉄・郵便などの公共料金値上げ計画は、実施すると他の物価にはわかれるので抑制措置をとられたいという内容です。しかして趣旨には賛成だが、政府も値上げ抑制に努めており、国会の良識に期待して意見書をだす必要がないという意見が多く、否決されました。

● 国保事業の政府移管についての意見書

医療費9.5%の値上げは、被保険者の生活や地方自治体の財政を圧迫

しているの、厚生行政の欠陥是正をはかり、国保事業は国でなされたという意見です。

この意見に対し、国保事業を国に移管すれば自主性が失われるなどの問題がでる。全国市長会・議長会でも検討しており意見書をだす必要はないとして否決されました。

● ベトナムにおける戦闘を中止せしめ アジアの平和を守る決議

政府は、アメリカに対してベトナムでの戦闘中止を要請し、日本にあるアメリカ軍事基地がベトナム作戦に使用されることを拒否すべきだという内容です。

これに対して、戦争には全面的に反対するが、ベトナムとむすびつけ

◆ 最近の交通事故は「うなぎのぼり」の勢況といわれる。うなぎこそいい迷惑で人間に食べられた上に交通事故の責任まで負わされては立つ瀬があるまい。
◆ 昭和三十九年の全国における交通事故の件数は五十一万二千二百七十七件で死者一万三、三〇一人、負傷者三十九万三、一九三人となっている。そしてこの死者の数がちようど日清戦争の戦死者とほぼ同数のところから最近では交通戦争という言葉がつかわれるようになった。
◆ 伊万里市における昭和四十年の一月から六月までの交通事故の件数は八〇件でその内の一六%がよっぽどいによる事故である。これは県内で最高の率を示している。
◆ そもそもアルコールは一種の麻酔剤で緊張しきった精神や筋肉の解放にはなくてはならぬもののように緊張を必要とする運動の最中に用いられてはまるで狂

飲酒運転



共存共栄で商業の繁栄を

伊万里玉屋 来年3月開店

伊万里玉屋が東新町に建設中です。鉄骨鉄筋コンクリート造り・地上5階塔屋2階建（建坪延 3,773平方メートル）が、敷地 5,435平方メートルに約2億円で建設されます。来年3月1日から開店される予定です。屋上には、ティカッパ・豆自動車などをそなえたこどものための楽しい遊び場もつくられます。

従業員は180人でいになります。玉屋は、周辺農村の顧客を吸収して、市内商業の繁栄に寄与しようとして建設されます。

伊万里商店街に問題はないでしょうか。伊万里商工会議所が昨年11月に行なった消費者購買実態調査には注目に値する結果がでています。

衣料品・雑貨などを他都市の商店街から購入すると答えたものが全体の14.5%です。

地元の商店で買わないのは、値段が高い・商品が少ないからとしたものが68%を占めています。

また、商店に対して、品物を豊富に・店員は親切に・正札販売を実施せよなどの希望がでています。

商店街はいまのままでよいか

これらの意見は、市内商店街に基

伊万里市農協

本所は農協会館前 新役員も決まる

伊万里市農業協同組合（組合員9月30日現在 6,712人）が、農家の与望をになって、10月1日から発足しました。

農協本所は、立花町の西松浦地区農協会館前の県経済連倉庫（建坪316.8平方メートル）に決まりました。10月末完成を目標に改造が行なわれています。それまでは、西円造寺公民館が仮事務所になります。電話番号は 4,194番です。

新しく農協単位に選出された理事

本的な課題を示していると思います。本町1・2・3丁目・仲町・上仲町では、商店街の振興対策の一つとして、アーケードの建設を進められています。

商店街と伊万里玉屋は、お互いに協力してこそ、商業の繁栄が約束されると思います。

たしかに、現状のままで、玉屋が営業を始めれば、商店の一部では顧客が減ることになります。玉屋が建設されないとしても、交通の発達から顧客の市外流出はさげられません。その対策として、アーケードの建設・共同仕入れ・専門店品化・正札販売などを真剣に個人ではなく商店街として研究される時機にきていると思います。

県市としても、福島橋架橋・県道伊万里～呼子線などの道路の整備をいそがねばなりません。

消費者人口の拡大と他市への顧客の流出を防ぐために商店街のかたが

たが自分たちの町を近代化するかどうかは地元の将来の繁栄を左右する鍵となるでしょう。

◎伊万里商工会議所江頭専務の話

業種によっては大なり小なりの打撃をうけることになるので、伊万里玉屋との共存共栄を希望している。

商店街も、時代にマッチした新しい感覚で個人の店のよさと特色をだしてもらいたい。

県市には、街路事業や道路の整備をいそぐようお願いしたい。農村や離島の消費者を顧客にするには道路と交通が先決である。

商業活動正常化のために 調整協議会を常置

伊万里商工会議所に、伊万里市商業活動調整協議会（20人）が設けられました。卸小売業・製造業・百貨店などで構成されています。

協議会は、百貨店と納入業者間の商事取引の正常化・百貨店と一般小売業者間の商業活動・卸売業者と製造業者・小売業者間の商事取引条件の正常化・商業についての一般的苦情などの問題を調整して商業活動を円滑にしようとするものです。

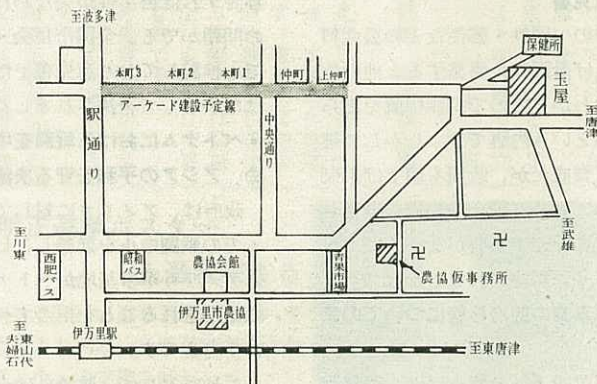

監事の互選で、組合長に松園春美氏、常務原口忠次郎氏・代表監事大川内善次氏・代表理事立石長七氏が決まりました。農協代表農業委員には片岡一氏が推せんされました。

◆ 理 事 = 24人

▷伊万里 片岡 一・黒川太郎
▷大坪 中島太能・福田初次 ▷大川内 前田政雄・前田安次 ▷黒川 松園春美・柳本金満・波多 健 ▷波多津 金子常作・木須清司・前田

善太郎 ▷松浦 原口忠次郎・山口茂次・樋口熊次 ▷二里 前田義夫 山口 静・河原勘次 ▷東山代 立石長七・西山 実・川原 巽 ▷山代東部 川久保蔵吉 ▷山代西部 吉田三三男・小柳佐一

◆ 監 事 = 6人

▷伊万里 久保田 昇 ▷大坪 中島勝次 ▷波多津 野口義一 ▷松浦 大川内善次 ▷二里 藤井安美 ▷東山代 城島一雄

教育・衛生の意見活発にでる

小中学生と市長との懇談会

小中学生と市長との懇談会が、9月13日、市役所市議会会議室で開かれました。

各学校の代表52人と先生25人が参加しました。

生徒たちに、郷土の実情を理解してもらい、また生徒の意見を聞いてマスタープランの参考にしようと思われたものです。

午前中は、市長の現況説明・生徒の質疑・意見発表があり、午後は、みかん共同撰果場・有田物産・伊万里合板などを熱心に見学・社会科の学習としても意義ある1日でした。

生徒から次のような意見がされました。答弁には山口市長と山崎教育長があたりました。

- 道路がでこぼこで、泥をはねる。商店の品物もほこりだらけで衛生的でない。道路を舗装されたい。
- 理科実験室は料理室兼用である。衛生的でない。
- 竹の古場公園・ポートセンターにごみが多かった。ごみを捨てるなの

立札があるのに、おとなが捨てている。

○ごみりの車が、道路にごみをこぼしている。街が不潔だ。

○学校の飲料水は沸かさねばならぬ水道を敷いてもらいたい。



- 公衆便所を増設されたい。
- 長浜干拓・川南造船所あとを遊ばせておくのはもったいない。
- 果物・のりなどのかんずめ工場を作れば、市民は安く買え、市内の若い人を従業員に雇える。
- 石炭を利用する工場を作れば、炭鉱もつぶれないと思う。
- 農家の後継ぎが少ないのは、農業

が合理的でないからだ。もうかる農業にすすめてもらいたい。

○港が繁栄すれば市内も盛んになるので、工場や造船所を建設する必要がある。

○伊万里に並木道を作られたい。

○城山公園・竹の古場公園に乗物などの遊具施設を設け、動物を入れると人が集まると思う。

○公園のつつじを折らぬように指導されたい。

○そのほか、教育面で、サイレン移転や勉強しやすい机・図書・体育用具・保健施設の整備・教室増築・辺地交の先生増員などの意見がだされました。

山口市長は、生徒に対して、市民が楽しい豊かな生活ができるように20か年計画をたてている。この計画には市民の参加をお願いしている。皆さんの意見もききたい。

市民が、おとなも子どもも手をとり合っていかなければ郷土は発展しない。そのためには心の運動が基礎になる。三つのことば運動を生活のなかで実行してもらいたい。そして皆さんの手で伊万里市をりっぱに育てるよう要請しました。

毎朝、バスや汽車の窓から、山代東小学校前の国道で交通整理と指導をしているおじさんの姿が見られます。このおじさんは、山代町波瀬の松尾満次さん(42歳)です。松尾さんは、少年相談員や山代東小学校PTA副会長などをされ青少年教育に熱心な方です。子どもたちを交通事故から守り、明るい生活習慣を身につけさせようと始められたものです。

松尾さんは、山代中学校前・東小学校高田側入口・鳴石側入口で交通整理を始められた6月から、毎朝7時20分から8時10分頃まで鳴石側入口で子どもたちに交通指導と整理をされております。ここ

を通る児童は小学生700人・中学生300人位です。

小学生は、上級生の指導で班別登校を守り、「おはようございます」とすなおにあいさつし、手をあげながら安心して登校できるようになり

三つのことば運動

交通おじさんありがとう

ました。松尾さんは「無邪気ですなおな子どもたちを見ていると、みんなかわいい。事故から守ってやらなければ」と自分のこどものことのようにいっておられます。

中学校前では派出所の角光さんと中学校の西山先生が指導をされています。



山代警察官派出所荒木所長の話
毎日続けることは、なみだいての努力ではできないと思う。その熱意と努力に頭がさがる。

山代東小学校西山校長の話
学校でも、毎月交通安全週間を設けて指導しているが、なかなか手がまわらない。松尾さんの指導にはまったく感謝する。子どもたちが礼儀正しい習慣を身につけることにもなり喜んでいる。

よい市民となるために

伊万里ロータリークラブが募集した作文「よい市民となるために」の応募作品 116点のなかから、特選5点を月1点ずつ掲載しています。

この前、わたくしは弟といっしょに伊万里へ行った。バスで帰っていると、途中の停留所で、二・三人のおばあさんが乗られた。一人のおばあさんは、すわられないで立っておられた。わたくしは「小さな親切」というみんなが呼びかけている言葉を思い出した。わたくしは、席をゆずってやろうかどうしようかと迷った。呼びかければみんながわたくしを見るだろう。恥かしい。こういう考えがわたくしの頭のなかにうずをまき始めた。こう考えながらおばあさんを見ていた。でこぼこの道になると、おばあさんはよろめく。わたくしはたまらなくなっって呼びかけた。あと

松浦中学校
二年 久保田 千恵



バスの中に入れていこう。言葉を実行していこう。

はすらすら言えた。おばあさんは喜んで頭をさげながら席にすわられた。いい気持である。呼びかけない前は、いやなゆううつな気持だったが、呼びかけて席をかわれば、なにか偉くなったようなさうかいさを感じた。わたくしはあとになつて、どうしてバスのなかにいる人たちは席をかわらなかつたのだろうと思つた。

伊万里ロータリークラブ募集作品より (3)

愛の献血

佐賀県では、血液センターが設けられ、愛の献血車しろはと号が、県内を巡回し活動しています。

献血は、16歳～65歳で、体重男45キログラム以上・女40キログラム以上のかたができます。

1回の採血量は、200ccです。採血前に医師が診断検査して、無理な採血はしません。

自分や家族のかたが輸血するときは、献血手帳で輸血が受けられます。いま、県内で使われている血液は3.600リットルといわれています。

1人1回献血量200ccとして、18.000人分です。これは、昨年まで売血保存血液でまかなわれていました。

しかし、尊い献血の量がわずかなために、輸血が必要な人々は、売血による黄色い血の恐怖におののいています。

売血が、血清肝炎など危険性の高いことを考えると、県民の生命は、県民の献血で守る運動をすすめる必要があります。

伊万里保健所(電話2101)は、献血についてご連絡、ご相談をうけています。

畜産試験場を充実

畜産試験場に豚の産肉能力検定施設(検定豚舎42坪・と体検査場・汚物浄化槽)が総工費500万円で、このほど完成しました。

この施設は、種雄豚の能力とその子孫の能力を調べ、その結果から子豚の父・母の能力を推定して優秀な種豚の品種系統を固定化しようとする目的で設けられました。



最高令者は、松本さん

ことしも老人の日には、各町で敬老会が開かれ、1,677(人男589人・女1,088人)のおとしよりにとって楽しい1日でした。

市内での最高令者は、松本テイさん(97歳 波多津町浦)と、大久保藤太さん(94歳 大川町戸石川)です。山口市長は、15日両氏を訪問、お祝いのごちよと記念品を贈りました。



松本テイさんはいまも元気で気楽な生活をしておられます。耳がご不自由のようですが目や足・腰も達者

で食事などは家族のかたと同じものです。気候のかわり目などに、からだの具合が悪くなることはあっても大きな病気をされたことはないそうです。

大久保藤太さん

の日課は、庭の掃除や植木の手入れなどです。毎月1回は町の老人クラブにも出席し、夜



は裸で休むなどいままも元気がいいです。長寿のひけつは、いつも心をたかやかにして、過労をさけること、食事のすききらいをしないことだと言われます。メガネはいらないし、耳も非常に達者です。

心のこもったぞうきん

黒川町母子連盟(会長小島フジヨさん・会員70人)の皆さんが、先日黒川町の小中学校・保育園・出張所市役所に、ぞうきん200枚を贈られました。

会員のかたが、家庭での仕事の合間に縫い上げられた心のこもったぞうきんです。



伊商高敷地・自衛隊で完成

昭和37年から進められていた県立伊万里商業高校の整地作業は、10月6日で第3期工事が完了します。

いま、運動場・野球場・体育館・図書館などの敷地25.894平方メートルの造成が福岡県小郡の陸上自衛隊第5施設団第2施設群 106施設大隊の朝倉博2尉ほか50人の隊員でなされています。

作業は、毎日7時30分から夕方6時までブルドーザー4台・クレーンショベル1台・ダンプカー5台など大型機械を駆使して行なわれています。

全日制1.066人、定時制256人の伊商高に近代的な施設が建ちならぶのも遠いことではないでしょう。



大川町で航空防除

9月12日あさ、大川町川西地区で市内ではじめての航空防除が行なわれました。大川農協が、西日本空輸のベル47G型ヘリコプターをチャーターして、穂首イモチ・ツマグロヨコバイを防除するために、ナック水銀粉剤1ヘクタールあたり、25キログラムを水田41ヘクタールに散布したものです。



栄養満点の料理

毎月2回伊万里保健所で栄養教室が開かれ各町から婦人2~3人が出席して熱心に習っておられます。

また、保健所では、部落のすみずみまで普及させようと、波多津・南波多・松浦の各町に移動栄養教室を設けています。各部落から2~3人の出席者があり、栄養知識の普及向上に大きな役割を果たしています。学級生は、どちらも40人です。

学習時間は、栄養教室60時間・移動栄養教室40時間で、栄養・公衆衛生・食品衛生など幅広い分野にわたって実習重点に行なわれています。

緑黄色野菜と油・乳と乳製品で作った料理や保存食・正月おくんちの料理など季節にあわせて学習が進められています。

(写真は松浦町での移動栄養教室)

この学校は、明治十年に創立され、ことし八十九年を迎えています。教育の重点目標は、情操教育を重んじ、ゆたかな人間性を作ることで基礎学力の向上・道德教育の振興・PTA活動の推進など、古い歴史のなかに新しい教育がとりあげられています。この学校のとなりにあった、東山代中学校が国見中学校に移転したためにあいいます。しかし老朽教室が多く、ことしは八教室が新築される計画です。

また運動場の排水改良や低学年用プールの建設講堂改築など緊急な問題をもっています。この町は、炭坑関係者農家が約半分、残り半分がいろいろな業態で構成されています。教育に対する地域住民の協力は大きく、昨年のプール建設・学校への努力奉仕・学級PTA活動など積極的に進められています。職業差や児童の転出入が激しいなどの悩みをかかえながらも、非行児は年々減少しています。そして明るいこども学校づくりに努めております。

積極的なPTA活動

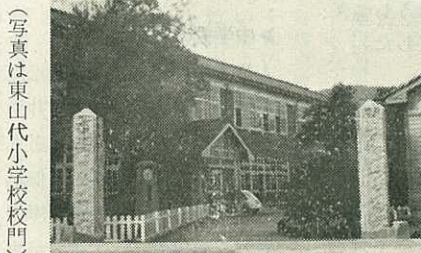

(写真は東山代小学校校門)

しかし、この学校の児童の欠点は、自発的な学習態度や根気がないことから、その指導強化が目標ともなっています。またこの学校は、交通量の多い国道と国鉄松浦線にはさまれており、静かな教育環境とはいえません。このようなことから安全教育指導が大きくとりあげられています。児童たちで組織した交通安全班は、おもな通学道路で登校時の交通指導をしています。指導には先生や警官の応援もあります。下校指導は、毎月一回、一斉下校の日を設けています。

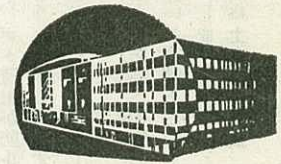

学校めぐり

東山代小学校

校長 遠藤 秀夫

| | | | |
|-----|--------|-----|------|
| 児童数 | 男 563 | 職員数 | 男 14 |
| | 女 461 | | 女 23 |
| | 計 1024 | | 計 37 |

【意見】国旗をかかげよう

国旗は国家の象徴です。この国でも国旗を尊重・愛用しています。しかし、日本人は国旗に対する觀念が薄いようです。実に残念です。原因は、敗戦で国旗掲揚が禁止されたためと考えられます。いまは独立国です。国旗掲揚についてなんの制限も受けていません。堂々と掲げるべきです。

日の丸は、幕末に薩摩藩主島津斉彬公の創案といわれています。明治三年一月二十七日太政官布告で国旗として決まりました。日の丸は、国旗として世界でも秀れたものです。国旗の形容は、祖先が神として崇拜した太陽を表わし、色は平和と情熱を表現しています。日本人のシンボルとしてまことにふさわしいものだと思います。

日の丸が、式典や競技場などで、君が代の吹奏とともにひるがえるのを見ると、わたくしたちの感激はひとしおです。それは喜びと愛国心のほとばしりです。日本国民は、日の丸のもとに、戦争の責任と原爆被

害の体験者として、世界平和と共存共栄による人類福祉のための天使となつて奉仕せねばなりません。愛国心は郷土愛にもつながらります。平和な伊万里の発展を願つて、伊万里駐在員会でも、卒先して祝祭日に国旗を掲げることを決議実行することになっています。伊万里市本町一丁目 隆川

育研究校としてテレビの放送時間など授業に支障をきたしているのは事実です。財政のつごうをみてできるだけはやくサイレン塔を移転したいと思ひます。松永総務課長

山代町久恒鋳業桶久炭鋳から申請された公有水面埋立てについて、市議会は公益上支障がないとして承認されています。市でもじゅうぶん注意します。山代町 田中惣三郎

【おこたえ】公有水面埋立て申請には、工事の仕様書が必要で、市議会は知事の諮問で現地調査をして仕様書どおり施行すれば公益上支障がないものとして承認されたものです。



【おこたえ】いままで十一時半に鳴っていたのが、地元で協議され、十二時に三十秒間鳴らされています。大川小学校は、視聴覚教

支障がないでしようか。こんどの埋立ては第二期工事、いま埋立てられていた第一期工事が終わってから実施されるようです。第一期工事は捨て石もしないでポタが捨てられています。これは大いに支障があると認められます。第一期工事も、市議会は公益上支障なしと答申されたのでしようか。さらに第二期工事も第一期工事のようにポタ捨てを

大川町 長瀬 温

建設途上にあるこの種の事業に深いご理解とご協力をお願いします。江口土木港湾課長

【おこたえ】いままで十一時半に鳴っていたのが、地元で協議され、十二時に三十秒間鳴らされています。大川小学校は、視聴覚教

建設途上にあるこの種の事業に深いご理解とご協力をお願いします。江口土木港湾課長

明正選挙ポスター

入選者決まる

明るく正しい選挙運動の意義を普及させるために、市選挙管理委員会では、小・中学校生徒からポスターを募集しました。

審査の結果出品点数、小学校の部254点・中学校の部43点のうちつぎのとおり入選作が決まりました。

▶小学校の部

- 1位 波多津東 5年 松下真知子
- 2位 牧 島 5年 池田 恵子
- 〃 波多津東 6年 向 義則
- 3位 松 浦 3年 山口 雅子
- 〃 〃 3年 松岡 育子
- 〃 大 川 5年 田中 均



【ポスター審査会】

▶中学校の部

- 1位 南波多 3年 松尾 清美
- 2位 〃 2年 井手 正博
- 〃 波多津 1年 市丸三喜男
- 3位 大 川 3年 松尾 直樹
- 〃 松 浦 2年 岸川 和子
- 〃 波多津 1年 杉本 政道

中山部落を

貯蓄実践地区に指定

波多津町中山部落は、9月に県貯蓄推進委員会から貯蓄実践地区の指定をうけました。

この部落は、農協婦人部が中心となつて、日まわり貯金を実施されていましたが、これからは公民館活動として部落ぐるみの貯蓄推進がはかれます。

波多津公民館の加川主事は、金を貯めることは、個人の生活を安定させるのが目的だ。計画をたてることでムダをはぶき、その分を貯蓄し、また効果のある支出をするために貯蓄するという方針をうちたてたいと述べています。

交通事故 ゼロを願って

車両が右折の方法をあやまると、大きな事故の原因になります。先日市内の交差点で急に右折しようとしたため直進する車と衝突しました。

車両が右折や左折するときは合図をしなければなりません。合図をしない・その方法を知らないと、大きな事故を起こします。

右折や左折しようとするときはつぎのことを守ってください。

▷30メートル手前から合図をする。



伊万里紹介写真を募集

伊万里市・観光協会・ロータリークラブでは、伊万里を紹介する写真を募集しています。市内観光地・名産・民芸・史跡などを題材としたもので、つぎの要領でご応募ください

■資格 市内居住者

■サイズ ○一般の部

白黒 4ツ切・カラー

○小・中・高校の部

白黒 キヤピネ

■締切り 昭和40年11月16日

■送り先 市役所商工観光課

■発表 昭和40年12月上旬 新聞紙上で発表 本人あて通知

佐賀行直通列車走る

わたくしたちが待ちのぞんでいた佐賀行直通列車が、10月1日から運転されはじめました。

東唐津駅始発の伊万里～有田經由佐賀行の2両連結気動車です。

↓伊万里駅発7時57分 有田停車14分
↓佐賀駅 着10時20分

↓佐賀駅 発16時26分 有田停車24分
↓伊万里駅着18時57分

▷左折するとき、道路の左側により徐行して回る。

▷右折するとき、自動車・バイクは前もって道路の中央により交差点中心の内側を徐行して回る。自転車などの軽車両は、道路の左側により交差点の側端にそって徐行して回る。

▷前の車が合図をしたときは、後の車は進行を妨げてはいけません。

▷横断歩道を人が渡っているときはかならず一時停車をする。(伊万里警察署提供)

市長など街頭でPR

秋の全国交通安全運動旬間(9月24日～10月4日)の初日に、市長・市議会正副議長・警察署長など関係団体の代表者が、伊万里駅前や浜田デパート付近で黄色い羽根を配付し市民に交通事故防止を呼びかけました。

■応募上の注意

○応募作品の枚数は制限しない

○作品の裏面に住所・氏名・データ添付のこと

○応募作品は返却しない

○入賞作品の著作権は主催者に帰属する

■入賞作品には、金 銀 銅賞のほか秀作まで記念品が贈られる。

計 量 器 検 査

11月下旬に計量器の定期検査が大坪・大川内・伊万里・牧島の4地区で行なわれます。

営業用などで固定されている計量器は、係員が向いて検査します。固定された計量器をお持ちのかたは11月20日までに市役所商工観光課へご連絡ください。

無料法律相談所

▷こんどの相談日

10月15日(金) 10時～3時

▷場 所 市役所市民相談室

▷相談員 弁護士 松岡良俊氏

伊万里市文化祭

市文化連盟(28文化団体会員1000人)主催、教育委員会後援の第4回伊万里市文化祭が11月2日から8日まで開かれます。

◆菊花展 11月2日～8日 10時～21時 市立図書館前庭

◆茶会 11月3日 10時～16時 円通寺と香橋神社社務所

◆展示会 11月2日～4日 10時～17時 伊万里公民館と図書館 (書道・写真・絵画・生花・俳句・盆景・郷土資料など)

◆自作8ミリ映画会 11月3日 13時～20時 浜町会館

◆フォークダンスの夕 11月6日 19時～21時 伊中体育館

◆芸能発表会 11月7日 10時～16時 伊中体育館 (謡曲仕舞・日本舞踊・長唄・琴尺八・演劇・コーラス・パレーなど)

皆さんの声をききます

伊万里税務署

11月1日から10日まで、納税者の声をきく旬間です。期間中は、税務署幹部の納税者宅訪問・納税者の声をきく会・苦情相談所開設・苦情処理と税の相談・納税表形式などの行事が行なわれます。

この機会に、納税者の皆さんの苦情・意見・希望をどしどし述べてください。

国税は預金口座振替で納付できます。

申告所得税と法人税は、金融機関が自主的に、あなたの指定された預金口座から振替えて納税してくれるようになりました。

納期を忘れていたり、お忙しいとき、金融機関の窓口まで出向かないですまされます。

取扱い金融機関は、伊万里税務署管内の銀行・相互銀行・信用金庫・農協です。

この制度をご利用されたいかたは金融機関・納税貯蓄組合長・税務署のいずれかへお申込みください。

予防注射の お知らせ

インフルエンザ予防接種

▶ 日取りと場所

| 第1回 | 第2回 | 場 所 |
|--------|--------|---------|
| 10月 1日 | 10月 8日 | 大川 公民館 |
| 1 | 8 | 立川 欽集会所 |
| 4 | 11 | 山代 東小学校 |
| 5 | 12 | 二里 小学校 |
| 6 | 13 | 伊万里 小学校 |
| 7 | 14 | 大坪 小学校 |
| 7 | 14 | 大川内 小学校 |
| 11 | 18 | 牧島 小学校 |
| 15 | 22 | 山代西 小学校 |
| 18 | 26 | 黒川 小学校 |
| 19 | 27 | 波多津 小学校 |
| 28 | 11月 4日 | 南波多 小学校 |
| 29 | 5 | 東山代 小学校 |
| 29 | 5 | 滝野 小学校 |
| 11月 1日 | 8 | 波多川 小学校 |
| 1 | 8 | 波多津 東小 |
| 2 | 9 | 松浦 小学校 |
| 10 | 18 | 東黒川 小学校 |

- 大川公民館 1時30分～2時30分
- ・立川欽集会所 1時～2時30分
- ・滝野小 10時30分～11時30分
- その他の会場 1時30分～3時
- 黒川町立目・牟田・清水・横野区
は伊万里小学校でうけてください

良薬も使いかたで毒薬に

昔から、鼻クソまるめて万金丹とか、薬九層倍とかよくいわれています。草根木皮をとって使っていた時代はいざ知らず、いまでは確実にきかねば販売許可がありません。

マスコミにおどらされて、症状にあわないクスリを使ったり早くきくようにと数回分を一度に飲んだりしたらたいへんなこととなります。

良薬も使いかたしだいで害になることがあります。

クスリは、医師・歯科医師・薬剤師の指導で正しく使ってください。

薬と健康の週間 10日～16日

一般住民結核健康診断

▶ X線撮影の日取りと場所

| | | | |
|--------|-------|-------|--------|
| 10月13日 | 金武公 | 27日 | 古賀公 |
| 14 | 内の馬場公 | 28 | 白野公 |
| 15 | 大里公 | 11月1日 | 新天町公 |
| 18 | 作井手公 | 2 | 大坪小 |
| 19 | 二里出張所 | 4 | 西円公 |
| 20 | 小石原公 | 5 | 浜町公 |
| 21 | 正力坊公 | 8 | 伊万里公 |
| 22 | 吉田公 | 9 | 伊万里小 |
| 26 | 大川内小 | 10 | 伊万里保健所 |

○時間は、10時～3時

金武・小石原・正力坊・吉田は
10時～2時

○伊万里・大坪・大川内の各会場で
は無料血圧測定も行ないます。

▶ ツベルクリンとBCG接種

| | |
|------------|--------|
| 10月18日・20日 | 作井手公民館 |
| 19日・21日 | 二里出張所 |
| 26日・28日 | 大川内小学校 |
| 11月2日・4日 | 大坪小学校 |
| 9日・11日 | 伊万里小学校 |
| 10日 | 伊万里保健所 |

○時間は1時30分～3時

大川内・大坪・伊万里小学校は
1時30分～3時30分

▶ 百日ぜき・ジフテリア混合第1期

1回目の予防接種と種痘第1期予
防接種結果検診の日取りと場所

| | | |
|--------|----------|-------------|
| 10月20日 | 1時30分～3時 | 蓮池町 婦人会館 |
| 10月21日 | 1時30分～3時 | 大坪町 |

伊万里市社会福祉事業費

として次のかたからご寄付
をいただきました。厚くお
礼申しあげます。

○金壹千円也 大川町片竹
こどもクラブから貧しい人
たちに

○金壹万円也 大川内町小
石原川内博司さんから亡父
弥七さんの香
典返しとして

○金壹万円也 大川内町小
浜町川原直さ
んから亡母イッさんの香典
返しとして

○金五千円也 東山代町大
久保市丸高市さんから亡妻
ヨネさんの香典返しとして

○金五千円也 黒川町塩屋
末永利夫さんから亡母ツギ
さんの香典返しとして

○金五千円也 山代町西大
久保前田俊一さんから亡長
男幾久喜さんの香典返しと
して
(昭和40・9・16現在)

伊万里市教育振興奨励基金
として次のかたからご寄付
をいただきました。厚くお
礼申しあげます。

○金壹万円也 搦町岩永輝
男さんから亡父乙作さんの
香典返しとして

○金五千円也
立花町東田造寺
大崎章生さんか
ら亡母歌子さんの香典返し
として

○金貳万円也 東山代町長
浜多久島幸次郎さんから亡
母タネさんの香典返しとし
て

○金壹万円也 松浦町宿分
久保田勝次さんから亡母ハ
マさんの香典返しとして
(昭和40・9・16現在)

事業資金が借りられます

中小企業者の皆さん。皆さんのために長期、低利で融資している政府機関をご存知でしょうか。それは国民金融公庫です。

中小商工業者で事業資金を必要とされるかたは、公庫を気軽にご利用ください。

★貸付の対象 資本金 1000万円以下・従業員 150人以下・商業サービス業は50人以下の中小商工業者。

★貸付の限度 300万円までで、100万円以下は原則として担保はいりません。

★利息 月利7厘2毛5糸(日歩2銭3厘8毛)

★期間 運転資金5年以内・設備資金7年以内

★返済方法 原則として月賦

★申込手続 申込書を公庫・伊万里商工会議所・伊万里信用金庫代理所のいずれかへご提出ください。

申込用紙は伊万里商工会議所・伊万里信用金庫にあります。

申込みから貸付まで2～3週間かかります。年末はいつも混雑しますからはやめにお申込みください。

柳井町公民館

百日ぜき・ジフテリア混合接種の2回目以後は各町または各小学校区ごとに実施されます。