

広報 いまり

64

10月

No.126

市の人口	9月1日現在
総人口	69,197人
男	32,766人
女	36,431人
世帯数	15,075人

昭和39年10月1日発行

発行所 伊万里市役所総務課
電話 伊万里(代)2111番

昭和29年8月19日第3種郵便物認可

(毎月1日発行)

定価 1部 5円



運動の秋です

オ一の財産は健康である エマソン

広報こよみ

2日 婦人会指導者研修会(波多津)	12日 一般住民結核健康診断(二里) 27日まで	26日 子どもクラブ指導者研修会 (波多津)
3日 第3回佐賀県畜産共進会(5日まで)	13日 妊婦検診(波多津、大川、山代、東山代)	28日 一般住民結核健康診断(松浦) 11月4日まで
4日 家庭教育学級(山代) 観光協会総会	16日 仔牛せり市 老人クラブ世話人会(山代)	29日 成人学級(山代)
6日 一般住民結核健康診断(波多津) 9日まで 妊婦検診(黒川・松浦)	17日 子どもクラブ指導者研修会(東山代)	中旬 市庁舎建設審議会
7日 市農業委員会 老人検診(波多津)	20日 老人検診(黒川) 妊婦検診(浦之崎、南波多) 中央青年学級(波多津)	中旬 小中学生の『市長とお話をする会』と市内施設見学
8日 移動栄養教室(波多津) 市議会建設委員会市内視察	21日 みかん立木品評会 老人検診(南波多)	
10日 オリビック開会 みかん撰果場落成式	22日 トンテントン祭り(24日まで)	
	23日 自衛隊演奏会(佐銀前舞台) 武器展示会(伊中24日まで)	

共同募金運動	1~30日
目の愛護デー	10日
貯蓄の日	17日
新聞週間	20~27日

郷土の発展は新卒者で

市内事業主の英断を望む

他県求人きりこみ激し

わが国経済の高度成長は、全国的な求人合戦を招き、その求人攻勢は昨年へ続き今年もまた中学・高校卒業生などの若年層へ押し寄せています。もしこのまま傍観すれば、若人たちは市外へ流出し、伊万里市の農業や既存企業の生産性の向上は期せられません。また企業誘致にも支障をきたさないでしょうか。そうなれば、伊万里市産業の発展はおろか、産炭地から脱けでることもできませんので、伊万里市の当面する『労働力の確保』をとりあげました。

◆学卒者の県内就職9%

まず、学卒者の現況をみると、来春の中学卒業予定2,185人の32%692人は就職を希望しています。そのうち市内就職は就職希望者の20% 141人にすぎません。高校卒も同じ傾向を示しています。中学・高校卒のうち県内就職は今年3月卒で12%371人、来春卒では9% 273人になる予定です。

◆将来の生活設計が

たてられぬ

なぜ、雇用状況がこのようなになったのでしょうか。人口は給料のよい地域、文化生活の高い地域へ流れます。わが国経済の高度成長がもたらした地域的不均衡にあることはご承知のとおりです。しかし伊万里市民として反省すべき点もあります。学校の職業指導主事のかたは『賃金が低い』『将来の生活設計がたたぬ』『福利厚生施設がない』と雇用上の問題点をあげています。そのほか市内に企業がないことも大きな問題です。

最近の求人が学卒者や技術者に集中し、人手不足の深刻さが中小企業ほどひどくなっていることは、日銀の39年上半期の中小企業業況予測で経営上のあい路として『人手不足』をあげている企業が63%と圧倒的に多いことからわかります。このような全国的傾向から、企業の少ない佐賀県に人手を探しに地域の総力を

あげて他県知事や会社重役が直接乗り込んでこられるわけです。伊万里職業安定所にも連日10社ほど見えられ、すでに求人件数は5,000件に達しています。高校でも3校あわせて520人の就職希望者に対し4,900人の求人で、実に9.4倍を示しています。就職地域をみても今年3月の中学校卒は中京・関西が50%を占め、高校卒は関西の29%を筆頭に関東・東海に24%も就職しています。伊万里商高の来春卒を例にとると就職希望者243人のうち関西の50%を含めて県外へ86%208人がみこまれています。

2年前まではこのような傾向は問題になりませんでした。潜在失業者の積極的の就職という面で喜ばしい現象です。しかし現在は伊万里市として緊急・重大かつ憂うべき事態です。市内の農村地域は従来から他産業への労働力の供給源と考えられてきましたが、兼業化と市外流失で農村後継者としての基幹労働力の確保が深刻な問題となつています。商店街も既存企業も人手不足です。このようなときに若年層が市外へ流出すれば、市の発展を阻害することは明白です。

◆市内の求人は900人以上

市内では来春学卒者を何人確保したいのか。最低必要人員は、商工会議所調査によると、中学卒172人、高校卒83人です。

また伊万里市としては誘致する企業即ち有田物産・大坪窯業・金子産業

と中京から進出する合板第二次加工業その他1企業に中学卒370人、高校卒260人を必要とすると考えています。あわせて中学卒542人、高校卒343人になり、中学卒で26%、高校卒で20%でいどしかみたくないこととなります。



雇用主懇談会

◆中高年令層の就職は

もし、このような最悪の雇用事情になつたとき、世にいう人手不足による黒字倒産などが起らないようにする方法はないものか。ここで若年層に代わる中高年令層の雇用問題について考えてみましょう。

中高年令層の問題を単に就職対策ないし生活保障の問題としてのみ考えることなく、将来における人口構造の老令化のみとおしにたつて、むしろ中高年令労働力を積極的に活用することが事業主からみても重大な課題となります。伊万里市は失業者多発地域として労働省の指定を受けていますが、先進地との所得の格差雇用をめぐる問題も少なくありません。

しかし人手不足が叫ばれてくればくるほど市内の日雇労働者1263人、炭鉱離職者313人の再就職促進が痛感されます。伊万里職業安定所ではこの6か月間に日雇労働者56人を常用として就職させています。事業主のかたは、いま必要としている労働者はいかなる職種につかせるものか。

から希望があれば県財政との関連はあるが考慮します。明年度からでも伊商高定時制の夜間給食も実施したいと考えています。市内各高校とも女子生徒の就職希望が多いので、事業主のほうで男子に代わる女子職場を開拓してください。

●宮口伊万里職業安定所長

雇用状況は事業主個人では求人できないほど深刻になつています。業種組合単位でも結構ですから、商工会議所が音頭をとつて雇用対策協議会を設け、将来を考えた計画的求人、早期求人ははかつてください。厚生センター的な従業員の憩いの場所をつくることも必要です。わたくしたちも親もとから通える施設に就職させたいが、学卒者・父兄・事業主もよく客観的状況をみて真剣に考えてください。事業主のかたはハヤク魅力ある職場にしてください。中学卒の職業相談が10月中旬から始まりますから求人票をハヤクだしてください。

この機を逸したら来春の求人はムリです。35才以上の中高年令者も職種によつては若年層より効率的ですから、あなたの職場を改めて検討して

みる必要があります。

●岩崎伊万里医師会求人担当医師

今後医師会は集団求人になります。来春学卒者を35人ほど必要とします。来春4月には医師会立伊万里準看護学院を松島町の医師会館に開設します。生徒は40~50人予定し、2年間地もとから通つていただき資格をとつて貰います。給料は近日中に県医師会で決められます。

●古賀伊万里理容師会副会長

市内のわずかな理容師希望者を市外に就職させることはつらいので、



市長高令者訪問

山口市長は18日、市内の最高令者松本テイさん（96才）を波多津町辻の自宅に訪問、赤い座ぶとんを贈つて長寿を祝つた。

いままで以上の明るい職場にします。当初から定期昇給も行います。来春中学卒を15人ほど希望します。

●深堀伊万里商店連合会副会長

本人の希望があれば定時制高校に通学させます。保険・退職金制度はありますが、最低賃金も労働基準監督署の指導で近く決めます。今後は従業員の憩いの場所となる福利厚生センターも建設せねばならないと思います。

●片岡伊万里市農協長連絡協議会長

農家では親が金を握つて子供を無賃労働者扱っているところもありはしないか。まずこういうところから改めるべきだと思います。そして、専業農家の後継者をグループ単位に育成し、適正規模の経営をやらせる気運をつくるとともに、家庭での衣食住の文化生活を享受できるようにしなければなりません。これは農協の大きな課題です。農業外収入の比重が高い兼業農家は、省力農業によつて経営を維持していくほかありません。農村家庭の楽しい生活、ふんいきをつくらなければ、農家からの若年層の流出を防ぐことはできません。

学卒者・父兄のみなさんにお願ひ

伊万里市が農業都市として、新建材工業都市として発展しようとしている重大な転換期に、その前提となる企業誘致が雇用状況の悪化で遅滞することのないようにするには、或いは農村地域が後継者のないために衰微することがないようにするにはどうしても市民の一致した協力が必要であります。市内事業所でも初任給の引上げ・住宅福利厚生施設の充実などによつて魅力ある職場にして学卒者の確保をはかるとともに、新しい機械技術を入れて生産性の向上をはかるとも思ひきつた経営方針にきりかえていただかなければ、今後の伊万里市発展の母体となる若年層のような若年層を市内にとどめておくことはムリではないでしょうか。

学卒者のみなさん、父兄のみなさんの郷土愛に訴えます。伊万里市が将来を考えて誘致しようとしている

企業は進出の第一条件に若年労働者の確保を要請しています。これは単に伊万里市の問題としてでなく、佐賀県の問題でもあり、県市が責任を

もつて、誘致しているものです。わたくしたち伊万里市民の手で、子孫のために豊かな伊万里市を建設しましょう。

行政PR班を設置

婦人会、青年団、老人クラブなどで町単位に、あるいは部落単位に会合をもたれたときなど『市政について聞きたい』と話題になることはありませんか。

◇市役所では、市行政がどのようになされているのか、将来どのように発展しようとしているのかなどを説明し、そしてそれが婦人会、青年団成人学級などの活動をいくらかでも援助できればと考えて、『伊万里市

行政PR班』を設けました。

◇行政PR班は、次のような団体の会合に都合のつく限り、いつでも無料ででむきます。

- ・婦人会、婦人学級、若妻学級
- ・青年団・老人クラブ・成人学級
- ・小学後・中学校・高等学校
- ・農協・社会文化団体主催の会合

行政PR班は、15部門に分かれ、助役以下関係課長、公民館職員など22人で構成されています。

班員を呼んで話をききたいと計画されたときは遠慮なく各町公民館へご相談ください。

新教育委員決まる

山崎・松尾・水上の三氏

第3回 市議会定例会

第3回定例会が9月15日から21日まで開かれました。市長提案は教育委員の任命や補正予算、上水道事業会計決算認定など28件、議会提案3件、請願、陳情6件が審議されました。

◎市議会では『石炭鉱業関係健康保険組合の財政措置に関する意見書』を政府に提出することを満場一致で決定しました。

これは、健康保険組合の財政状態が保険料収入の減や医療費の引上げなどにより悪化し、労働者の厚生福祉・健康管理に悪影響を与えているので石炭鉱業安定施策をとるようにとの意見書で12人の議員から提出されたものです。

なお県知事あての屋外広告に関する県条例撤回の意見書と小暴力に関する県条例案撤回の意見書は討論

採決の結果過半数に達せず否決されました。

◎新教育委員に山崎重雄、松尾加助、水上房代の三氏が決まりました。

これは草崎委員の辞職と、9月末で任期満了となる山崎、松尾両委員の後任として市長が議会の同意を求めているもの。新人の水上房代委員(山代町立岩、50才)は現在山代町婦人会長です。

予算追加5072万円

◎補正予算に計上された主な事業はつぎのとおりです。

- ・災害などの不時の支出に積みたてておくために185万円追加したので財政調整積立金は1472万円となる。
- ・私立保育園の運営費として375万

お願い 広報いまりは、行政について市民のみなさんの理解・信頼・協力をえて市民のための市民の政治を行なう手段の一つです。そのため、みなさんにできるだけ読んでもらおうという方法を考えています。こんど規格をかえたのもその一つです。みなさんの広報紙としてどしどし意見をお寄せください。【総務課長】

- 円の追加。
- ・沿岸漁業の振興のため、観光漁船10隻を対象に1隻あたり5,600円の施設補助。
- ・県漁業信用基金協会出資金の追加で融資のワケが拡められた。
- ・脇田の川久保橋と明神橋、南波多の高瀬橋、波多津の下田橋の緊急架替工事500万円。
- ・電報電話局通りと東新町三叉路を結ぶ街路工事や国見台総合グラウンドの架橋工事に1048万円、
- ・消防団員の退職金が545万円。
- ・38、39年災害復旧工事13か所などの406万円。
- ・大蔵省へ借金のくりあげ返済120万円。
- ・旧県紙業試験場の建物購入や上水道拡張工事への貸付が230万円。

この上水道拡張工事は基本計画の一部変更で総工事費1億7000万円が2億800万円となり、39年度から42年度まで継続して工事することになっています。

こんどの補正額は一般会計で4584万円となり、財源は国県支出金1543万円をはじめ決算剰余金、市税の調定ノビや地方交付税の増などをあてています。前回までの補正額をあわせて予算現在額は11億2381万円になります。また特別会計で488万円の追加がなされました。

トントン祭り 10月22日～24日

ことは、けんかが行なわれます。自衛隊の音楽演奏、レインジャー部隊の実技公開、新兵器展示会や舞踊などの催しを計画されているので非常ににぎあうようです。

(合戦組出番町) 東新町・上仲町・仲町・本町一丁目・本町二丁目・本町三・四丁目・立町・朝日町・幸善町・陣内

(お供出番町) 上黒尾・相生町・船屋町・上松島・下松島



青年祭

伊万里市連合青年団・教育委員会主催の青年祭『団結と友情の大会』が19・20日の2日間、伊万里中学校で開かれた。機関紙・生花・生活技術創作品の展示や演劇・郷土民芸・音楽・運動会などにぎわった。写真は山代町青年団のコーラス。てまえは波多津町の藤森邦夫さんのオリンピックにちなんだ石工芸品。

住民調査票はハヤク

9月15日現在で調査された『住民実態調査票』をまだだしてられないかたはありますか。この調査票で基本選挙人名簿が作られますから未提出のかたはハヤク駐在員・区長さんへだしてください。

伊万里市選挙管理委員会

東山代干拓地区増反者募集

いま県では東山代干拓の増反者を募集しています。

- ・個人売渡口数 76口 面積51ヘクタール
- ・団体売渡口数 1口 面積3ヘクタール
- ・売渡単価 10アール 55,000円
- ・申込期限 10月20日

くわしいことは市役所農林水産課または県農林事務所開拓課へおたずねください。

伊万里市老人クラブ連合会が誕生

会長に小杉定治さん

9月13日午前10時から、伊万里小学校講堂で、伊万里市老人クラブ連合会結成大会が開かれました。

老後の生活を健全で豊かに、またそのしあわせのために、各町内のご老人たちが部落ごとに、また町ごとに老人クラブをつくりお互いの余生を楽しんでおられます。こんど更に、相互の連絡や親ほくを深め郷土の発展に役立てようということで、市の連合会を結成されました。

この日は、各町老人クラブの役員さんや部落世話人さんなど約250人が集まり、規約の審議や役員などをきめ会長には小杉定治さんが選ばれました。大会後は、伊万里ロータリークラブの特別の計らいで、市内の舞踊の先生たち数人を招き、おどりが

披露されました。会員からは、おれたちも負けられんと、のど自慢の飛び入りなどもでてにぎやかな結成大会でした。

役員は次のとおり。

- ▶会長小杉定治（波多津）▶副会長松尾加助（立花町）、池田忠作（南波多）、川原哲次（山代）
- ▶監事中山島八郎（大坪町）、田丸鶴一（伊万里町）▶理事各町老人クラブ会長



市連老人クラブ結成大会

季節の窓

10月のメモ

日本全部がまちかまえていたオリンピックの月です。

天候もおおよそ定まり、外国からやってくるたくさんのお客さまもきつこの美しい日本の秋をたんのうされることでしょう。

オリンピックもさることながら、この月にはたくさんの行事がひかえております。1日から赤い羽根の共同募金をはじめ、新聞週間・労働衛生週間・3日のスポーツの日とつづきます。8日は暦の上で寒露に当たり、秋もいよいよ深まってきます。

10日には待望のオリンピック開会式が行なわれます。14日は鉄道記念日17日は貯蓄の日です。22日からは秋祭り伊万里名物のトンテントンけんか祭りが24日まではなばなく展開されます。

波多津町学校給食センターが完成

9月2日、波多津中学校敷地内に波多津町学校給食センター（工事費580万円）が落成しました。

給食は波多津町内の小中学校3校の児童生徒職員1,134人に対して行なわれます。いまこのセンターでは給食婦4人、運転手1人が従事しており、最新型の熱風消毒食器保管機やコンテナ、給食運搬車などで集団給食に適した給食を行なっています。

心情豊かな人間に 牧島小学校

校長	井手東太郎	職員数	男7人
生徒数	男 165人		女7人
	女 177人		計14人
	計 342人		

この学校は、伊万里町の北部にあり、瀬戸町と木須町の一部を校区とした小規模な学校です。明治7年4月創立されましたが、昭和8年4月から新校舎の落成とともに伊万里第二小学校として発足しています。

教育の基本的目標としては、前向きな姿勢をたてこれをささえるものとして・元気な子ども・やさしい子ども・のびゆく子どもの育成をねらい、厳しさと暖かさをかみあわせた人間同志のふれあう直接指導を主眼に教育活動を進めています。特に学習面では、実力をつけさせることに重点をおき、対外的にも作品展などに出品させその効果をあげています。一体に子どもはおとなしく、施設や環境等においても他の学校にひけめをとらない意識を植えつけることも重要な課題としてとりあげております。また、菊の鉢植（50鉢）や小鳥の飼育もしていますが、ただ

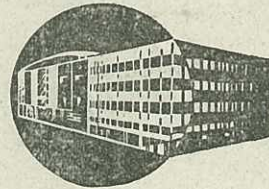

学校めぐり

理科学的な知識や思考力を伸ばすだけでなく『昔から花や小鳥を愛する人には悪人はない』といわれるように、こどもの心情が豊かに育ち、これらの世話をすることによって人の恩を知る生きた道德教育の場として情操教育に努力したいと考えます。PTAのかたもたいへん協力的で、運動場の整備拡張、環境の整備等に努力していただいています。特に今年2月には楽器一式を購入してもらいました。また婦人会では廃品回収などをして校旗を寄贈されました。

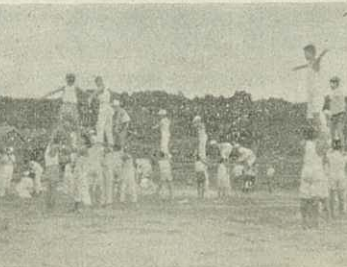

プールができました 大坪小と滝野小に

大坪小学校にプールができあがりこのほどプール開きがありました。総工費456万円、25メートルの、幅15メートル（7コース）深さ1.1メートルで、水は水道の水を使用し、完全循環式浄化槽の立派なプールです。また、東山代町滝野小学校では、父兄の努力奉仕でプール造りがはじめられていたが、25メートル、幅10メートル深さ1メートルのプールができあがりしました。工費は市から80万円地元負担90万円 計170万円です。

市庁舎建設審議会 委員の顔ぶれ

6月の市議会第2回定例会で設置された『伊万里市庁舎建設審議会』の初会議が9月4日開かれ、市執行部から新庁舎の位置についての基本的な考え方について説明がありました。会長には市議会議長満江光次氏が選ばれました。第2回の審議会は10月上旬に開き、検討することになっています。

伊万里市庁舎建設審議会委員

①市議会の議員 13名

- ▷満江光次(瀬戸町)▷江頭順二(伊万里町)▷山口重一(黒川町)
- ▷田中忠兵衛(波多津町)▷河村兼雄(山代町)▷小島敬助(山代町)
- ▷田中逸次(東山代町)▷松瀬 勲(二里町)▷前川駒市(大川内町)
- ▷梅崎久次(大坪町)▷藤田喜代馬(松浦町)▷田代正男(大川町)
- ▷山崎貞一(南波多町)

②公共的団体等の役員 5名

- ▷八山繁雄(駐在員連合会長)
- ▷片岡一(農協長連絡協議会会長)
- ▷光武キリ(市婦連会長)▷吉原羊一郎(市連青団長)▷黒木右馬(商工会議所会頭)

③学識経験者 1名

- ▷北島茂(県出先機関の長の代表 農林事務所長)

④市の職員 5名

- ▷竹内通教(助役)▷中山春夫(建設局長)▷松永吉市(総務課長)
- ▷山口数雄(財政課長)▷中原稔(企画課長)

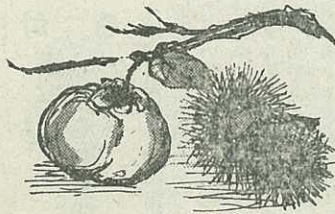

市民の声

私の提案

【とい】 ちかごろ、税の通知書に6ケタの番号が記入されていますが何のために記入されているのか説明してください(黒川町奥野渡辺一男)

【おこたえ】 みなさんの権利と義務に関する諸台帳は市民課に集中されていますが、みなさんにできるだけ余分の負担をかけず、信頼され、親しまれる市役所として仕事をするために整理番号をつけています。この整理番号を税の通知書などに載せています。

1世帯の諸台帳は、すべてカード化され、1つの口座になつて部落別に世帯主の姓の50音順に保管されています。みなさんにだす通知書にも国保の保険証にもすべて同一の世帯番号が使われています。

世帯番号の2ケタまたは3ケタは部落名を表わし、つぎの2ケタは世帯主

の姓の音を表わし、最後の2ケタは同音内の一連番号となつています。そしてつぎに新たに班の番号をつけるわけです。

【例】大川町宿 高野太郎 1班
101~ 4104 ~ 1

【お願い】 この世帯番号は、住民登録をしていられる世帯にだけ設けられていますから、未登録のかたはハヤク登録してください。

金子市民課長

市政一般のことや、ふだんお感んじの点、考えていることなど、どしどしお寄せください。市長や主管課長のお答えと一緒に本紙に掲載します。

投稿されるかたは、住所氏名、職業をはっきり書いてください。住所氏名のはっきりしないのは、お答えいたしません。紙上にのせるときの匿名は自由です。

宛先 伊万里市役所
総務課広報係

福祉年金の時効がきます

11月1日すぎたらもらえない

福祉年金の請求は時効にならない前に請求してください。

昭和34年に福祉年金制度が始められてから、今年の11月でちょうど6年目になります。この福祉年金の請求をすませた人は県内で38,000人を越え14億3,000万円の支給額にのぼっています。ところがこの福祉年金は所得の制限などで年金を止められる期間は別として、年金を受ける状態になつてから5年をすぎるとせうかくの福祉年金も全くもらえなくなります。

時効にかかるのはどのような人

で、その時期はいつか

昭和34年11月1日現在で満70才を越えていた人、およびその時すでに重い身体障害者であった人、またはその当時すでにご主人と死別し、義務教育を終わる前のこどもと同じ世帯で生活していた人などです。このような人たちは今年の11月1日で5年を過ぎますので、請求する権利がなくなってしまう。また請求していない人は1日も早く市役所市民課で、請求の手続をすませてください。

あなたの胸に赤い羽根

ふしあわせな人
たちにあたたか
い援助の手をさしの
べましょう



10月1日から
10月31日まで

共同募金会

今月の納税

市県民税……………第3期分
国民年金保険料……………
7.8.9月分
納期日……………10月31日まで

愛犬に予防注射

39年度第2回目の狂犬病予防注射が
つぎの日程で行われます。愛犬も
家族の一員です。忘れずに最寄りの
指定場所で注射を受けましょう。

第一次

月日	実施場所	時 間
10月5日	立川 鉦業所 大川出張所	9.30~10.30 11.00~12.00
10月6日	松浦出張所 井野尾公民館 波多津出張所	9.30~10.30 10.30~11.00 13.00~14.00
10月7日	大曲 農協 南波多出張所	9.30~10.00 10.30~11.30
10月8日	太川内 農協 市役所車庫前	9.00~10.00 10.30~12.00
10月9日	畑川内 農協支 黒川出張所 中通公民館 伊万里公民館	10.00~10.30 11.00~12.00 9.30~10.30 13.00~15.00
10月12日	山代西部 農協	10.00~11.00
10月13日	中里 農協支 三里出張所 楠久公民館 山代出張所	9.30~10.30 11.00~12.00 9.30~10.30 11.00~12.00
10月14日	東山代 農協 東山代出張所	9.30~10.30 11.00~12.00

第二次

月日	実施場所	時 間
10月15日	大川出張所 松浦出張所	10.00~11.00 10.00~11.00
10月16日	波多津出張所 黒川出張所 南波多出張所	10.00~11.00 10.00~11.00 10.00~11.00
10月19日	太川内 農協 市 役 所	9.00~ 9.30 10.00~12.00
10月20日	中通公民館 伊万里公民館	9.00~ 9.30 10.00~12.00
10月21日	山代西部 農協 山代出張所 三里出張所	9.30~10.30 11.00~12.00 10.00~11.00
10月26日	東山代出張所 滝野 校	9.00~10.00 10.30~11.30

インフルエンザ 予防接種実施計画

第1回目			第2回目
月日	時 間	場 所	月日
10月7日	午後1.00~2.30	大川公民館	10月14日
〃	〃	立川 鉦集会所	〃
8	午後1.30~3.30	南波多小学校	15
〃	〃	波多川小学校	〃
12	〃	山代東小学校	19
〃	〃	〃西小学校	〃
13	〃	牧島小学校	20
〃	〃	大川内小学校	〃
21	〃	大坪小学校	28
22	〃	波多津小学校	29
〃	〃	波多津東小学校	〃
26	〃	黒川小学校	11月2日
〃	〃	東黒川小学校	〃
27	〃	東山代小学校	4
〃	午前10.30~11.30	滝野分校	〃
30	午後1.30~3.00	伊万里小学校	6
11月5日	〃	松浦小学校	12
〃	〃	二里小学校	〃

(注意) ●第2回目の接種場所・時間は第1回目と同じです
●第2回目の接種をうけられなかったかたは**11月19日**(午後1時30分~3時) 婦人会館でうけてください。

年末資金など 融資案内

国民金融公庫は、政府の金融機関です。公庫では、中小商工業者のみならずへ低利で事業資金の貸付をしています。

●貸付金額は200万円以内で、事業に必要な運転資金、設備資金
●利息は年利9分、月利7厘5毛(日歩2匁4厘6毛)で、後払いの歩資両建預金はいりません。

●貸付期間は5年以内(設備資金の場合は7年以内)

●返済方法は原則として月賦返済
保証人は1人以上

●担保は貸付金100万円以下の場合
は原則としていりません。

年末には希望者が多く、資金の都合で年内貸出しが困難な場合も予想されますので早目に申込みください。

また、再申込みの希望者で貸付残高が当初貸付額の3分の1に減っていないかたは緊急に資金を必要とするかたは申込みされても差つかえありません。

申込み先 佐賀市神野町1本松
国民金融公庫佐賀支所または
伊万里商工会議所

無料法律相談所

◀こんどの相談日
10月16日(金)10時~3時

◀場 所 伊万里市役所
市民相談室

◀相談員 弁護士 松岡良俊氏
この法律相談は、毎月第3金曜日に専門の相談員さんを招いていろいろな問題について相談を受けております。気軽にご利用ください。

付 寄

伊万里市教育振興奨励基金として次のかたからご寄附をいただきました。
厚くお礼申し上げます。

○参千円也 二里町八谷堀
小池和栄さんから亡長男和徳さんの香典返しとして
○参千円也 伊万里町本町三丁目浦郷正三さんから亡妻絹江さんの七七忌明けとして
○壹万円也 伊万里町本町三丁目浦郷正三さんから亡妻絹江さんの七七忌明けとして
次のかたがたから伊万里市社会福祉事業費として、ご寄附をいただきました、厚くお礼申し上げます。
○貳百円也 神埼局消印匿名氏から
○壹万円也 東山代町大久保山口アヤ子さんから亡夫山口明さんの香典返しとして
て
○五百円也 楠久局消印匿名氏から
○参百円也 神埼局消印匿名氏から
○壹万円也 東山代町滝川内西田卯七さんから亡母西田ムメさんの香典返しとして
て
○貳千円也 伊万里町堀町本山シゲさんから亡弟前田幸一さんの香典返しとして
○参百円也 九月六日伊万里局消印匿名氏から
○貳千円也 九月十日伊万里局消印匿名氏から
○五千円也 伊万里町幸善町松原与歳さんから亡母松原サキさんの香典返しとして
て
○六千円也 大坪町六仙寺山口精馬さんから亡父山口森太郎さんの香典返しとして