いまり

発行所　伊万里市役所
編　集　伊万里市総務課
伊万里市大坪町甲2869
電話(代)2111

印刷所　大串印刷所
電話 2070

市民全体で郷土の建設
終始熱心だった
社会教育研究大会

才六回市社会教育研究大会は二月二十三日伊中体育舘で関係役転員多数が参加し、新しい町づくり人づくりのため、終始熱心に研究討議され盛大に開催されました。

目覚ましい科学文明の飛躍と急変する国際情勢のもとにおいて、社会教育の重要なことは今更論ずるまでもありません。国を挙げて人造りをさけばれていますが社会教育の範囲はきわめて広く、その内容も復雑多岐で幾多の諸問題も山積しています。

この問題点を更に究明し市民全体で、一つ一つ改善し明るく住みよい理想郷土を建設することが、私たちの努めではなかろうか……

なお大会の内容は社会教育功労者と団体の表彰について、各地区における優良団体の研究成果発表と、これに対し討議がなされ、最後に川崎講師の熱意あふれる「今後の農業経営と社会教育の使命」の講演があり盛会裡に大会を終了しました。

⊙社会教育関係表彰
個人、力武覚次、東山代町
〃　故岡本是徳、南波多町
団体、松島町連合子供会
⊙研究成果発表
（青少年関係）
児童愛護班について
東山代町　高峯分舘長
少年団育成について
新天町　有尾分舘長
子供クラブ運営について
波多津町　小杉ヨシ子
青少年の健全育成は、民主的で文化的な国家を建設するための基盤をなすものである。特に少年教育はいろいろ説かれているが、その根本は少年期における人間形成であろう。
（婦人関係）
婦人学級運営について
二里町　吉永支部長
婦人自身が団体活動や婦人学級を通じて、自分自身の教養を高め、人間としての視野を広めようと欲していても、家庭や社会に、婦人の自主的な意欲や行動を阻害する条件が存在している限り実質的な進展をとげることが困難である。
（公民分舘関係）
分舘運営について
黒川町　山本分舘長
公民舘が地域の社会教育センターとして、その使命を果すために社会教育の分野において「何をどのようにすべきか」を真剣に考える時機に到達している。新らしい村づくり、人づくりを最も強く要望されている時である。
新生活運動推進について
大坪町　片山分舘長
新生活運動が一部の指導者の発想と努力だけでは行きづまる。住民の生活意識に目ざめた自主性豊かな、運営を展開するため、一人一人の目覚めと生活意識を起すための努力が必要である

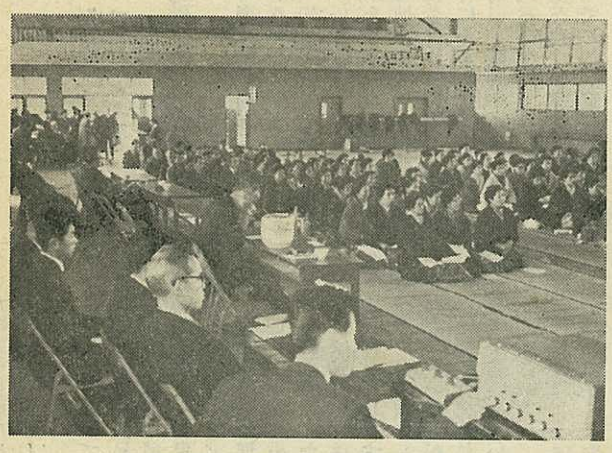
（盛会な社会教育大会）

2月1日現在
市の人口世帯数
人口　74.027人
世帯　15.726戸

お子さんの入学に
注意としつけを

入学期にあたつて、母親に心がけてもらいたいことを述べてみましょう。

一、自分のことは自分で

◇　一人で服を着たり脱いだり、靴をはいたり、自分の持物をきまった場所に始末できるようにします。

◇　用便はできるだけきまつた時間に（登校前）にすませ、便所や衣類をよごさないようにさせ、さらに用便後は手を洗わせる。

◇　食前、外出後の手洗い洗面、歯みがき、鼻汁の始末など一人でする習慣をつける。

◇　通学の間に合う時間に起きるように規則づけ、夜ふかしなどをさせない。

◇　名前を呼ばれたらはつきり返事ができるように、また「おはよう」「さようなら」などのあいさつは、できないことがあるから、日常心がけさせる。

二、心の準備

これまで家で母親のそばにばかりいた子どもは、無理に離すとしがみついてますます不安がるので、前もつて学校などに連れていき建物や庭、運動場などに親しみをもたせておき、通学の道、交通の安全などを考えさせておきます。

三、母親の心構え

◇　よく同じ年頃の子どもと比較して、母親の注文が多くなりがちですが、表面だけの問題にとらわれず広い心でみてやることです。

◇　先生への信頼感をもたせることが必要です。先生は自分がしたいこと、考えたことを何んでもいえる人であることを、子どもに感じさせるようにします。

◇　友達は子どもの社会性を養ううえで、重要な意味をもつものであるから、お互いに環境をよくすることを考えて、ひろい社会の母親であるように努めましょう。

◇　子どもは案外疲労するので、身体的にも知能的にも無理しないように、のびのびと育てたいものです。

見ておきましょう
固定資産課税台帳
縦覧期間　三月一日～三月二十日

固定資産税の課税の基礎となる固定資産評価格は、毎年二月末日に決定します自分の所有する固定資産の評価格がどういうしくみと手続きで、またどういう基準で算出されたかを理解し納得のゆく納税のためにもぜひ見ておかれる必要があります。

お出で下されば係員が説明いたしますが、なお不服があるときは、三月一日から三十日までに「固定資産評価審査委員会」に文書をもつて審査の申し出をすることができます。ただし評価替は昭和三十六年度になされ、原則として三カ年は評価替を行わない（償却資産を除く）ことになつておりますので、本年度は昭和三十七年中に新築、増改築をなされた家屋、地目変換をなされた土地および償却資産について評価替をすることになり、この分についてのみ不服がある場合は審査の申し出ができることになります。

この手続きをしなかつた場合は原則として価格の修正はできません。徴税令書をもらつてから不服の申し出をなされても価格の修正はできません。

ぜひ見ておいて下さい。

なお現在、土地の一筆調査を実施いたしておりますが、これに対する評価の決定は、昭和三十九年二月末日に決定するものであり、昭和三十九年度の固定資産税から適用されることになりますのでご注意下さい。

⊙不服申立期間
三月一日～三月三十日
◎縦覧場所
（市税務課）
（各出張所）

被保険者証が更新されます

現在使つている被保険者証（受診証）は、四月一日から新しい被保険者証と切換えられますので、三月二十五日までに各駐在員（区長）さんまで届けて下さい

⊙新しい被保険者証を交付されたときは次の事項を確め、誤記又は記入もれなどがあれば国民健康保険課、又は出張所国保担当者に届出て下さい。

（A）
①職場などの社会保険に加入している者。
②転出又は死亡などにより不在の者。
③生活保護の適用をうけてから、すでに三カ月を経過している者。

以上①～③までの者で、被保険者として記載されている者があればその分だけ保険税を余分に課税されることになりますので、至急申出て下さい。

（B）
①職場の健康保険に加入していたが現在退職している者。
②転入、出生などにより現在市内に居住している者。
③市内に居住しており、他の社会保険に加入していない者。

以上①～③までの該当者で記人もれの者、又は世帯全員が国民健康保険に加入していない場合はすぐ届出て資格取得の手続きをして下さい。これらの人達は、法律により国民健康保険に加入しなければならないことになつており、その世帯の世帯主は市に届出る義務があります。

なお国保に加入していないと病気やけがをしたとき保険の適用をうけられないので困ることがあり、又届出をしなかつたため罰せられることがありますからご注意下さい。又病気やけがをしてから届出をする者がおありですが、このような人は感心できません。自分が元気な時から保険税を納入してこそ、保険による相扶共済性の意義があるものです。

初の三才児
健康診査

生れた子供の心身の健全な発育を願わない親は一人もありません。乳児に対する指導は毎月乳児検診を実施しております。四、五才になり、保育園に行く年令になりますと心身、精神の発育についての注意がなされていますが、幼児期を通じて心身の発達上もつとも重要な時期といわれている三才児に対しては、何の処置もなされていないうえに、手もかゝらなくなつたのでお母さんもやれやれと、次の子にいそがしく、かまつてやれない時期です。

人間機能の最低限のものを得て、独立期を迎え、一個の人格が形成される時期でありますのでこの時期に心身えの影響は、将来の人間形成を大きく左右することになります。昔から「三つ子の魂百まで」といわれているわけです。

皆さん方のお子さんの発育はいかがでしようか。精神発達の遅れ、言語、聴覚その他の身体の諸機能の欠陥はこの時期において発見できることが多く、適切な助言あるいは指導、適当な措置がなされることはもつとも望ましいことです。

このたび児童福祉法が改正され、一番大切な時期である三才児検診を実施することになりました。社会人として第一歩をふみ出す重要な時期であります。必ず受診され、お子さんの発育状況をお知りになり、よいお子さんを育てましょう。

市では、三十八年七、八月に全地区で検診を実施する予定です。該当幼児は、昭和三十五年四月一日より三十六年三月三十一日までに生れたものです。

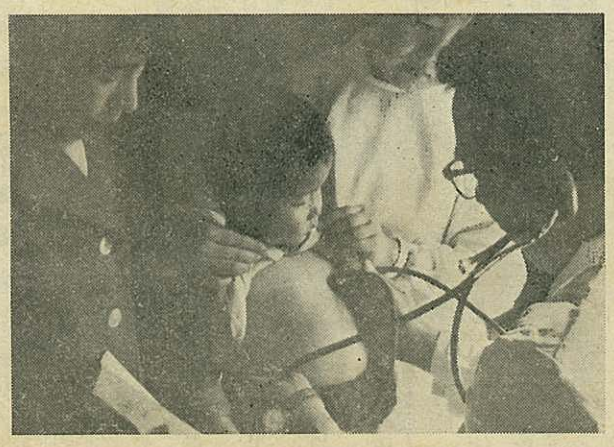
（三才児検診風景）

◎育英資金の貸費生募集中……締切四月末日

0268

地方選挙 紙上相談室

伊万里市選挙管理委員会

（問三）私は満二十五才で昨年十月末日に佐世保市から当市に転入しておりますが、四月の選挙には当市で投票できますか……

「答」補充選挙人名簿登録申請をして本市の選挙名簿に登録されれば投票できます。

（問四）私は、約三年前から当市に居住しておりますが、仕事の都合でどうしても二月中に佐賀市へ住所を移転しなければならないことになりましたが、四月の統一選挙にはどうしたらよいのでしょうか……

「答」選挙前に住所を移されますと残念ですが本市の市議会議員選挙については選挙権を失います。ただし、知事、県議会議員選挙については「市町村の区域内から同一都道府県の区域内の他の市町村に住所を移した者は住所要件に関する要件にかかわらず、その都道府県の議会の議員及び長の選挙権を有する」とあり、あなたは県内に移転しますのでこの規定に該当しますので投票するには、次の二つの方法がありますが、いずれの方法をとられても結構です。

㊀、投票当日あなたが佐賀市に居住している旨の証明書（佐賀市長）を持って、元あなたが伊万里市に住んでいた所轄の投票所に行き、その証明書を提示して投票できます。

㊁、投票日にどうしても伊万里までいけない見込みのときは、その選挙の前日までに郵便で事由証明書を添えて不在者投票の請求をすれば、佐賀市選挙管理委員会の指定した場所で投票することができます。ただしこの投票は郵便の往復にかなりの日時を要しますのでなるべく早目に請求しないと間に会わないことがありますので選挙管理委員会に問合せて手違いのないようにしてください。

（問五）私は昨年十月まで市内山代町に住んでおりましたが現在波多津町に居住しております。基本選挙人名簿にはもちろん山代町で登録されておりますが、四月の選挙当日山代町まで出かけるのは大変ですし、波多津町で補充選挙人名簿に登録申請して波多津町で投票したいのですが、こんなことができますか、もし、それができなければ不在者投票をしたいのですが…

「答」市内移転の場合はいずれの方法もできません。したがってあなたは面倒でも山代町まで出かけて投票していただかねばなりません。

（問六）代理投票について お教えください。

「答」代理投票は、身体の故障や文盲のため自分で候補者の氏名を書くことができない人だけに許されるもので、あくまでも本人が投票所に出頭して投票管理者の許しを得てはじめて代筆してもらうことができます

（問七）私は、病気のため歩行できず投票所に出頭できませんが、自宅で投票する方法はないものでしょうか……

「答」残念ですが現在の法律では方法がありません。

ユスリ・タカリにご注意

春ともなりますと、傷害恐喝などの粗暴犯罪が起こりやすい。これからの犯罪は主として、ぐれん隊を背景にして行なわれることが多くその手段は巧妙で悪質である。通りかかっただけでは一般の人と区別がつかないから次の点に注意して、なるべく被害を受けないようにしたい。

▼興味本位にいかがわしい場所につけ込んでゆすられることがあるから、そうした口実に出入すると、その弱味につけ込んでゆすられることがあるから、そうした口実に登録申請して波多津町で投票したいのですが、こんなことができますか、もし、それができなければ不在者投票をしたいのですが…

（問六）代理投票について お教えください。

「答」代理投票は、身体の故障や文盲のため自分で候補者の氏名を書くことができない人だけに許されるもので、あくまでも本人が投票所に出頭して投票管理者の許しを得てはじめて代筆してもらうことができます

（問七）私は、病気のため歩行できず投票所に出頭できませんが、自宅で投票する方法はないものでしょうか……

「答」残念ですが現在の法律では方法がありません。

▼夜道の一人歩きは、なるべくさける。アベックでも、暗い所にたたずんでいるとねらわれる。

▼会社関係の経営や、商売の取り引き、不動産売買、自動車の事故などにからんで、おもて向きは合法的な理由を口実にして、暴力的な態度や言動を示すものがある。このような場合には相手に乗じられないようはつきりした態度をとり、親しい人や専門家に相談すること。

▼もし不幸にして被害にかかったら、泣き寝入りせずに警察に届け出ること。

みんなで防犯、明るい郷土

犯罪の被害は全部届けましょう

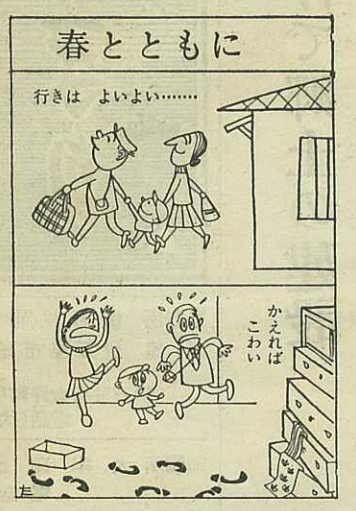

農家後継者の見習生募集

佐賀県畑地営農指導所は昭和三十二年八月に新設され十町歩（総面積十七町歩）の開畑と（柑橘三町歩、蔬菜四町、飼料作物三町歩）百余頭の家畜をもつて園芸と有畜による畑地営農の研究並びに実践を行つているところで、次により農家の後継青少年養成のため見習生を募集します。

◎見習種目
柑橘並びに蔬菜栽培家畜の飼養管理、畑地営農法（有畜園芸）の実践見習

◎応募資格並びに人員
※中学校卒業以上で将来農業を営むもの
※募集人員　十五名

◎願書締切日
※昭和三十八年三月十五日

◎提出書類
①入所願（別紙）、②履歴書、③最終学校成績証、④中学校長、市町村長又は農協長の推せん書、⑤健康診断書

◎経費、見習生はすべて寄宿舎しなければならない。これに要する経費は当所で負担。

※なお、細部については直接畑地営農指導所にお問合せ下さい。

商工会議所は 気軽にご利用を

◎世論の結集は……

商工業界の世論は商工会議所で取りまとめ、最も公正な力のある意見として国家行政、地方行政の上に反映実現させるよう努力しています。

個々の意見は無力です。建設的な意見など公の利益になることなら何でもお申し越し下さい。

◎事業経営のご相談に……

資金繰りの窮屈なとき、政府の低利長期資金の斡旋から税金問題および記帳、経理の処理方法、その他経営合理化など無料でご相談に応じてます。

経営の合理化の一端として店舗の改装、装飾、陳列のことなども専門指導員により実施します。「この実施による店の売上増は間違いないところです」

◎情勢を知るために……

情勢の変動に応じて、商工業の繁栄を図るために、しばしば講演会や懇談会、説明会など開いています。「時代におくれぬよう努めて出席し活用して下さい」

◎商取引のご相談に……

あらゆる商取引のご相談には無料で便利な会議所を利用して下さい。「売にも買にも、紹介の労をとりますのでお訪ね下さい」

◎商工実務の向上は……

業界、学界の権威者を招いて各種の講座、講習会を開催し、各種技能（簿記、珠算、タイプ、事務職員）の権威ある検定試験を行い又は競技大会を催して商工技能実務の向上を図つています。

国、県、市税の共同納税相談

いよいよ確定申告の時期になりましたが、本年は始めてのこころみとして納税者の便宜をはかるため、三月一日から三月十五日まで税務署、県税事務所、市と共同で所得税、事業税、住民税の申告書の記さい事項などについての指導にあたるため、共同納税相談会場を設けるようになりました

納税者の方には税務署、県税事務所、市が、定められた申告用紙を一括封筒に入れてお届けします。

なお、指定された場所、日時には必ずおいでいただき申告をすまされますようお願いいたします。

なお申告所得税の納税についてのご相談も合せて会場で行つておりますからご利用下さい。

3月1日～15日　伊万里税務署
4日～5日　伊万里市役所東山代出張所
4日～7日　山代出張所
7日　伊万里市役所波多津出張所
8日　〃　松浦出張所
9日　〃　南波多出張所
11日～12日　〃　大川出張所

簡易保険協賛店について

郵便局の簡易保険には、加入者ホーム指定旅館などいろんな加入者福祉施設がありますが、こんど新しく簡易保険協賛店ができました。

協賛店では加入者のお買物には特別の優待をすることになつており……

簡易保険協賛加盟店マーク

の看板がかかつています。

3月中行事予定表

日	曜	行事
2	土	スポーツ教室（陸上）3日まで
5	火	選挙管理委員会　20日
6	水	果樹講習所 接木用台木育成講習所
〃	〃	青年教養大会（ニュー大洋）
7	木	市婦連理事会
8	金	交通安全日
10	日	県体マスゲーム講習会
11	月	定例市議会予定（23日まで）
〃	〃	農業委員会
12	火	仔畜検査
13	水	乳児検診　14・29日
15	金	もち米売渡協議会
24	日	昭和37年度 温州みかん出荷反省会
27	水	第7回果樹講習所終了式

〝私の夢〟

伊万里警察署長　築地勝美

夢には夢なりの楽しさもあるが、せめて良い意味での夢は実現させたいものである。

最近、世人の関心を引いているものに交通事故があるが、この事故防止について、こんな夢をえがいてみた。

ところでその前にこの事故による被害がいかに悲惨なものであるかを知つて頂きたい。

全国統計から交通事故は一分間におよそ一件の割合で発生しており、毎日三十一人の尊い人命を亡くし、八百五十一人が負傷している。

たつた今もどこかで事故によつて死亡し傷つき、そして歎き悲しんでいる人がおられるのです。

伊万里管内においても先日鉄道踏切りで、自動車と汽車が街突し二名が死亡、又この間はバイクの運転を過り、娘さんに正面からぶつつけ転倒させ瀕死の重傷を負した事故もあつた。

こうした不測の悲惨事が毎日毎日操り返されている。

私の夢は第一に道路の整備である。

近時、道路の開発はめざましいものがあり、道路の開発が国の成長に大きな役割を果す一面、事故防止にも大きな寄与をしていることは申し上げるまでもない。

私は国内の道路が田舎の隅々まで完全に舗装され、人道と車道が画然と区別され、しかも人と車が道路上で全然ぶつからないよう交叉点、横断等は、すべて立体交叉にする。

人の通る道は車を全然通さないようにするためにはどの地点でも高架線、地下線或いは街路では人道と車道を二段構えにするといつた具合はどんなものだろうか、次にスピード違反の防止として、スピードと走行粁を表示するメーターが連結されてそのまゝテープに記録されるような装置にしておけば、逆算してこの車はどの地点で何粁のスピードを出していたということが判るのではなかろうか、又飲酒運転の事故防止のために運転中は酒が飲めないような即効薬でもおいたらどうだろう。

科学の進歩は必ずや夢を実現させるものと思う

それにしても事故絶滅の根本となるものは何と云つても我々人の間題である。

人の自覚が未だ足らない現実においては指導と取締の強化の外、道はあるまい。このためには取締る側の装備と人員の充実が何よりの急務のようである。

ご寄付報告

昭和三十八年二月二十日現在
社会福祉法人 伊万里市社会福祉協議会

月日	金額	住所	寄附者名	摘要
一・二四	五百円	東山代町	山口　竹美	捨得物待期満了につき御寄附
〃	五千円	大久保国見中学二年	藤森　平作	故父　藤森虎吉殿の香典返しとして
一・二八	弐百円	波多津町内野	匿名	
一・二九	弐千円	大川内町福野	梶山　キシ	故叔母梶山クラ殿の香典返しとして
一・三〇	参千円	松浦町桃川上原	原口　文次	故妻　原口タツ殿 〃
二・一	参千円	伊万里町搦	真崎八千代	故父　真崎忠一殿 〃
二・四	壱万五千円	東山代町滝川内	西田　ツジ	故夫　西田鶴吉殿 〃
二・一一	壱万円	伊万里町相生町	志賀美智子	故祖母志賀タマイ殿 〃
二・一三	参千円	大川町川原	池田　寛造	故父　池田　清殿 〃
二・一三	五千円	伊万里町相生町	古瀬　巌	故祖母古瀬ムメ殿 〃
二・一三	壱万円	山代町浦の崎	帆足義太郎	故妻　帆足ハルエ殿 〃
二・一三	五千円	伊万里町搦町	田中　イシ	故夫　田中常一郎殿 〃
二・一六	五千円	伊万里町本町四丁目	小山　央	故父　小山鉄次殿 〃
二・一九	五千円	大川町駒鳴	松岡　五夫	故父　松岡惠之助殿 〃
二・二〇	参千円	伊万里町元町	和泉三代子	故夫　和泉一男殿 〃
合計	七万四千七百円也			

右紙上をもつて御礼旁々御報告いたします。なお東山代町東大久保西山実さんから故母キヨ殿の香典返しとして伊万里市教育特別基本財産へ一金参万円也の寄付をいただきましたのであわせて御礼かたく御報告致します

0269