いまり
1部 5円
発行所 伊万里市役所
編集兼発行人 大川内善次
伊万里市大坪町甲2869
TEL 710
印刷所 前田印刷所
TEL 3003

総工費四十二億円

松浦川直轄河川に編入さる

昭和三十六年度より着工

沿岸住民多年の渇望であつた松浦川改修は去る昭和三十四年八月、唐津市・伊万里市・相知町で松浦川改修促進期成会（会長橋口市長）を結成し常習水害を防除し、本河川流域地区の民生の安定と福祉の向上を図るため、河川の改修工事を国の直轄工事で行なうよう、運動をつづけてきましたが、今度直轄河川編入が決定し昭和三十六年度から、総工費四十二億円で建設省直轄工事として改修工事が進められることになりました。

これまでも県当局等においても局部的には改修が行われて来ましたが、なにしろ流路延長六十Km、流域面積四百三十粁平方米に達し県内においては流路延長、第二位、流域面積においては、第一位の河川であるため、根本的な対策がたたず、これがため一度雨期になれば常習災害河川となり、沿岸流域の農耕地は勿論のこと住家の浸水等、その被害は甚大なものがありましたが、これでようやく松浦川完全改修の曙光を見るにいたりました。

助役決る

大川内善次氏

第一回臨時市議会は一月二十五日から二月二日まで開かれ、三十四年度決算、三十五年度追加更正予算、市助役選任など市長提案十四件同報告二件請願二件が上程されたが、助役選任は最終日の二日に提案され大川内善次氏が選任された。これにともない、収入役が欠員となつたが、次期市議会に上程選任をみるまで、酒谷会計課長が収入役代理として職務を執行する。

新助役の略歴は次のとおり

昭和十二年六月十八日 松浦村収入役就任
〃十六年六月十八日 同村収入役に再任
〃二十年五月十六日 応召入隊により退職
〃二十年九月三十日 同村役場主事を嘱託
〃二十一年五月十五日 同村収入役に選任
〃二十一年十一月九日 同村有給助役に就任
〃二十九年三月三十一日 町村合併により松浦村助役退職
〃二十九年四月一日 伊万里市総務課長事務取扱
〃二十九年五月三十一日 同市収入役に選任され就任
〃三十三年四月二十三日 願により退職（収入役）
〃三十三年八月八日 同市収入役に選任され現在に至る

就任の御挨拶

助役 大川内善次

私こと去る二月二日市長の選任と市議会の同意を得て助役に就任することになりました。身もとより非才その任に非ずとは存じますが、一旦意を決しお引受けいたしました以上、ひたすら公務に専念し、市長のよき補佐役となり、また市民皆さんの御期待にそうべく勇気と誠意を以て最善の努力をいたしたいと考えております。

新市発足ここに七年、学校建築、道路改修その他行政水準の一応の向上は見ましたが、御承知のとおりなお幾多の問題が残されており、とりわけ財政上の苦難の記録は当分止みそうもありません。また一大変革期にある農業問題をはじめ、中小企業並に石炭鉱業対策等々各種の重要事業が山積しておりますが国に於ても動向を察知し先づ内機構制度を整えた、特に地方行政の近代化を図るべく事務の合理化に努め且つは直面せる財政基盤の確立に鋭意努力したいと存じます。所詮本市の前途は多難、途は至つて嶮しいのでありますが、只々最善の努力をいたし部下職員協力のもとこの重責を果したいと考えておりますので、何卒市民皆さんの絶大なる御支援と御協力を切にお願い申上げます以上甚だ簡単且つ粗辞でございますが一言御挨拶の辞といたします。

政府準の一応の向上は見ましたが、御承知のとおりなお幾多の問題が残されており、とりわけ財政上の苦難の記録は当分止みそうもありません。また一大変革期にある農業問題をはじめ、中小企業並に石炭鉱業対策等々各種の重要事業が山積しておりますが国に於ても動向を察知し先づ内機構制度を整えた、特に地方行政の近代化を図るべく事務の合理化に努め且つは直面せる財政基盤の確立に鋭意努力したいと存じます。所詮本市の前途は多難、途は至つて嶮しいのでありますが、只々最善の努力をいたし部下職員協力のもとこの重責を果したいと考えておりますので、何卒市民皆さんの絶大なる御支援と御協力を切にお願い申上げます以上甚だ簡単且つ粗辞でございますが一言御挨拶の辞といたします。

御厚情を感謝致します

本紙十二月号で御協力方お願い致しておりました、共同募金、歳末同情金募金につきましては皆様の深い御理解とあたたかい御厚情により。予期以上の成果を挙げ得ましたことを、関係者一同心から感謝致しております。

又この募金に際しましては伊万里町、大坪校区、大川内校区、牧島校区婦人会の方には東宝映画「筑豊の子供達」の前売券利益金の御寄附を頂きましたのでお知らせ致します。

なお募金明細については次のとおりとなつておりますので御礼旁々御報告致します。

昭和35年度共同募金並歳末同情金明細　36.1.24現在

町名	共同募金募金額	歳末同情金募金領	備考
	円	円	
伊万里町	308,131	79,505	
黒川町	51,095	12,375	
波多津町	54,614	13,937	
南波多町	53,420	12,960	
大川町	69,780	20,723	
松浦町	56,710	14,819	
二里町	74,230	22,060	
東山代町	86,925	21,427	
山代町	163,030	37,989	
小計	918,745	235,795	
セズンスデーアトベンチスト教会	4,000		
街頭募金	17,011		
小中学校募金	35,238		
バッチ募金	13,590		
相生マート		1,000	定金
伊万里仏教会		5,000	附
伊万里町婦人会		6,280	寄
大坪町婦人会		6,970	
大川内町婦人会		1,870	
牧島町婦人会		570	
国見中学校		2,225	定金
佐賀高等学校生徒会		18,368	附
計	69,839	42,283	寄
総計	988,584	278,078	

しあわせが待つている

花嫁さんブラジルへ

かねてブラジル移住を希望し渡航手続中の伊万里市新天町池田秋次郎さんの長女順子さん（二十二才）はこのたび渡航が決定し、二月二日神戸出帆の「さんとす丸」で渡伯されました。

順子さんの実兄康弘さんは北九州工大を卒業され現在リオデジャネイロ石川島造船所に勤務され順子さんの渡伯は康弘さんの呼び寄せによつてパラナ州カンペ市宮地実さん（鹿島市出身、コーヒー園経営七〇〇ヘクタール）と婚約が結ばれたもので市として初めての花嫁移住者として順子さんの出発に当り市長はじめ関係者からその将来に祝福のことばが贈られました。

花嫁さんを送つて下さい

南米移住者父兄の集い

県海外移住協会、市海外移住協会、伊万里農林高校海外雄飛同志会共催で「海外移住者父兄の集い」が一月二十七日午前十時から伊万里農高で開催された。

参集者は南米の新天地に活躍する移住者の父兄約三十名をはじめ、近々渡伯決定の青年数名を加え、県側から野中海外移住協会理事、遠田農地開拓課長、市側から橋口市長（県海外移住協会副会長）農林水産課長、渡口伊農高教諭等関係者の外、市婦人会代表も出席した。橋口県協会長代理の挨拶についで、県、市、伊農高の海外移住推進の現況について、それぞれの説明があつてのち、父兄との懇談会が開かれたが、話題の中心が「ブラジルの子弟に日本から立派な花嫁を」ということにおかれ、県や市でもこの問題についてはかねがね研究し対策を講じているが、農林高校海外雄飛同志会で取りまとめたアンケートによつても、女性が男性よりもはるかに移住の希望が多い結果をみており、また日本農業の将来性を考えてみるとき、新しい世代を築くこれらの女性がどしどし新天地に進出してもらいたいことが力説され、これがためには可愛い娘さんをもたれる母親の深い理解を得ることが先決と、婦人会では今後あらゆる機会に婦人層の理解と協力を求めるよう努力したいと述べられていた。

なお県では先ず最も移住者に関心の深い移住者の身内（姉妹）等結婚適令期の方があれば、進んで花嫁移住として渡伯されることを望んでおり、県海外移住協会でも今後極力移住者の立派な内助者としての花嫁さんのお世話をすると語つていた。

最近現地をつぶさに視察し見聞した方々のすべてが南米で日本女性の勤勉さが各国人からも非常に尊敬されていることは、大きな誇りであり邦人以外でも日本女性が花嫁として渡伯されることを望んでいるとのことであつた。

県、市では海外移住が今前国家的な重要施策として推進されつゝあり、まして世界人類の夢が地球上より宇宙への飛躍実現の動きにある今日、南米の天地こそ住みよい理想の大地であり、真面目に働く移住者の送出に御協力を要望し午后は移住地の活動状況を記録した映画の紹介があり有意義な集いを終つた。

人事異動

（一月二十日付）
（　）内は旧任

県へ帰任　白浜春次（総務課長）総務課長　小旗松雄（福祉事務所長）福祉事務所長　岩本判三（厚生課長）厚生課長副島進（経済課長）経済課長牧瀬良四（経済課長補佐）経済課長補佐杵島勇（福祉庶務係長）福祉庶務係長岩橋鉄次（土木課庶務係）

年金で生活の安定を

◎加入しないと福祉年金も貰えない。

皆さん、いよいよ四月一日から国民年金の制度が実施されます。

国民年金に加入しないと老令年金がもらえないことは、すでに御存じと思いますが、ケガをしたり、未亡人になつたりしたときにもらえる障害年金や母子年金、遺児および稼婦年金までももらえなくなります。

それだけでなく、加入していても生活が苦しいため、掛金が出来なかつたりした時に貰える福祉年金さえ受ける事が出来ません。もともと国民年金は掛金をして年金をもらうというのがたてまえになつておりますが、掛金をしない福祉年金と、掛金が足りなくてももらえる福祉年金とがあります。

掛金なしの福祉年金は一昨年の十一月から始まつておりまして、お年寄りや身体障害者、母子世帯の人（一定の制限はある）等が現在、本市に約二、五〇〇名おられ一年間で約三千二百五十万円程度の支給を受けて大変よろこんでおられる事と思います。

これ等掛金がいらず福祉老令年金をもらうことの出来る人は、今年の四月一日現在で満五十才以上になられる方々であります。だから満二十才以上四十九才までの方々は現に福祉年金のうち、障害、母子年金をもらつている国民年金に加入しなければならないわけです。

しかし、加入した人のなかでも永い年月のうちには生活に困窮されたお気の毒な方も出て来られることと思います。そうした方々のために掛金を免除される方途も講じてありますので、万一掛金が長いこと出来ないときでも福祉年金がもらえるようになつております。

言いかえて申しますとすなわち国民年金に加入した人でないと、こうした福祉年金も貰えないという事です。皆さんの中にまだ国民年金制度の内容がはつきりせず又届出をしておられない人はすぐ市役所の市民課または区長、駐在員さんに届け出て下さい。

若し掛金に困られる人は同時に免除申請も出して下さい。掛金の免除の対象となるのは、五人家族で年収十四、五万円程度以下であれば大体免除の扱いを受けます。だから百円か百五十円の掛金が出来ないからとこの制度に加入しないでいると福祉年金も貰えません。

すので、掛金に困るとお考えの方も加入の手続きだけは済まして免除の届出と申請はしておく事が肝要だと思います。

尚政府では、掛金の掛捨ての問題や、早期支給等について国民感情に添うべく次の通り制度の内容が改められました。

一、老令年金を受ける前に死亡した時は三年以上保険料を納めておれば、死亡一時金を支給する。

二、老令年金は六十五才から支給されることになつているが、お望みの方は、六十才から減額支給する。

三、障害及び母子年金はそのときまで三年間引き続いて保険料を納めているときは、支給されることになつているが、昭和三十九年四月までは一年間引き続いて納めていると支給される。

◆固定資産税第四期分……二月二十八日限り（昭和三十五年度最後の納期です。帯納税金のあるお方は今月中に完納してください。）

6億7,145万円はこう使われた

三十四年度決算報告

一般会計 二六五万円の黒字

昭和三十四年度市歳入歳出決算がまとまりましたので御報告申上げます。

まず一般会計歳入につきましては、歳入調定額五億八千九百五二万六百二十円に対し収入済額五億四千二百五十一万一千九百十五円となり九二%の収入率となつております。

歳出については予算現額五億六千六九万三千十一円に対し、支出済額五億三千八百五十三万五千四百円で一九六%の予算執行率となり二百六十五万円の黒字を計上致しましたが。

一方特別会計においては国民健康保険費国庫支出金減少六百七十四万円、市立病院費の繰上充用による五百三十六万円（単年度としては十万円の黒字）の赤字となり、一般会計、特別会計差引き二百三十九万円の赤字を計上致しております。

なお歳入歳出決算は別表のとおり。

昭和34年度伊万里市歳入歳出決算会計別表

歳入

会計別	予算現額	調定額	収入済額	収入率	不納欠損額	未収入額	予算現額に比し増減
一般会計	560,693,011	589,520,620	542,511,915	92.0	1,840,088	45,168,617	△18,181,096
特別会計 水道費	20,403,617	22,896,398	20,908,225	91.3	0	1,988,173	504,608
国民健康保険費	64,937,200	66,266,538	58,027,658	87.6	0	8,238,880	△ 6,909,542
国民健康保険直診施設市立病院費	27,863,857	20,646,621	20,139,106	97.5	0	507,515	△ 7,724,751
授産場費	3,291,359	2,995,732	2,971,972	99.2	0	23,760	△ 319,387
と畜場費	1,251,777	1,318,355	1,318,355	100	0	0	66,578
公益質屋費	7,476,876	7,804,077	7,804,077	100	0	0	327,201
物品調達費	13,935,615	14,203,613	14,203,613	100	0	0	267,998
八谷搦土地区画整理事業費	2,500,000	2,500,000	2,500,000	100	0	0	0
合計	702,353,312	728,151,954	670,384,921	92.1	1,840,088	55,926,945	△31,968,391

歳出

会計別	予算現額	支出済額	支出比率	翌年度繰越額	不用額
一般会計	560,693,011	538,535,400	96.0	1,322,000	20,835,611
特別会計 水道費	20,403,617	19,534,875	95.7	0	868,742
国民健康保険費	64,937,200	60,436,762	93.1	0	4,500,438
国民健康保険直診施設市立病院費	27,863,857	25,500,607	91.5	0	2,363,250
授産場費	3,291,359	2,939,684	89.3	0	351,675
と畜場費	1,251,777	1,112,765	88.9	0	139,012
公益質屋費	7,476,876	7,326,728	97.9	0	150,148
物品調達費	13,935,615	13,701,008	98.3	0	234,607
八谷搦土地区画整理事業費	2,500,000	2,364,467	94.6	0	135,533
合計	702,353,312	671,452,296	95.6	1,322,000	29,579,016

一般会計歳入歳出款別比較図表

歳入決算額款別比較図表

歳入総額 542,511,915円

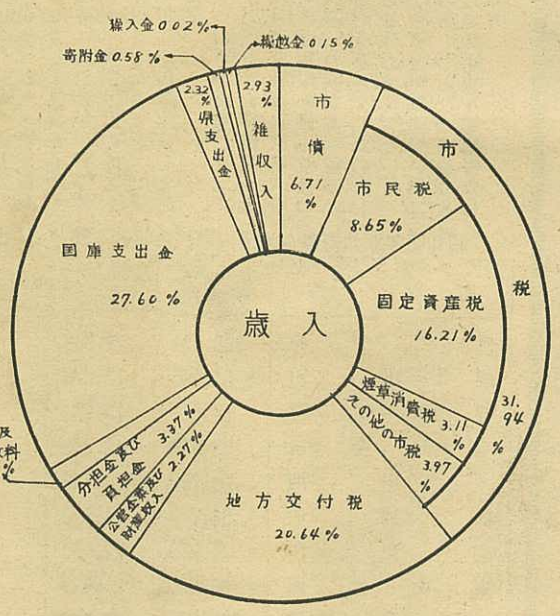

歳出決算額款別比較図表

歳出総額 539,857,400円

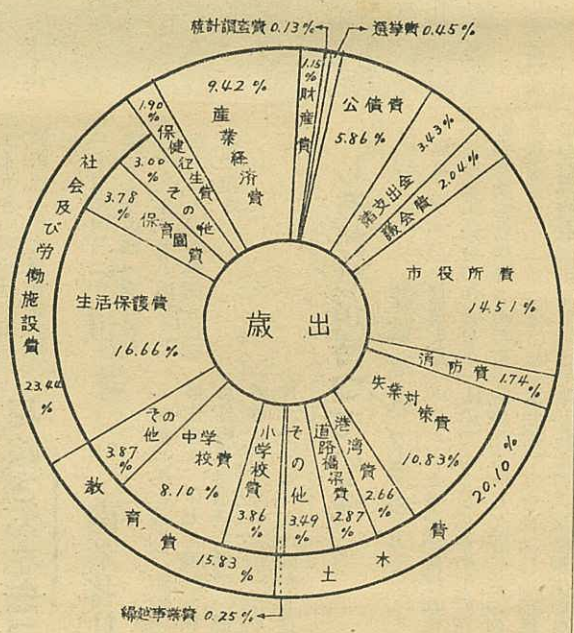

引揚者給付金＝請求について

終戦により外地から引揚げられた方で、まだ引揚者給付金の請求をなされてない方はいらつしやいませんか？

もし未請求の方は今すぐ市役所厚生課社会係まで出頭し申請して下さい。

これは昭和三十五年五月十六日までとなつていましたが一年間延期され昭和三十六年五月十六日までとなつたものです。

それ以後は時効になり申請は出来ません。

未請求の方はお早くどうぞ

☆市民の声☆

厚生年金問答

市民課

市民課の窓口に市民相談係が設けられてからすでに八ケ月余、御相談ごとも次第にふえ、昨年末で百七十件に達しました。

内容も多種多様で係でも非常に張り切つております。

今年は今まで取り扱つた相談ごとのうち、一般に参考になるもの、関係の深いことがらについてお知らせすることにいたしております

今回は先づ今まで件数の多かつた厚生年金保険についてお知らせ致します。

【問】私は炭坑で六年間厚生年金保険に加入していましたが、かけた保険料に対して金がもらえますか

【答】被保険者期間が五年以上である者は五五才に達した場合に脱退手当金（一時金）が支給されます

【問】私は五二才で今請求して五五才に達してから金を受取ったらよいと思いますが。

【答】この手当金は五五才に達した場合に受給権が生じ請求書により裁定し支給されますから現在請求されても無効です。

【問】請求書の内容は？

【答】脱退手当金裁定請求書といつてこの用紙は唐津社会保険出張所に備えつけてあります。請求書の記入は最初に被保険者の資格を取得した者の被保険者証（台帳記号と番号）事業所の名称、所在地等を記入することになつています。

【問】記入についてよく解らないときは

【答】よく記憶を呼び戻すことです。職場の同僚等についても同じ事ですどうしても解らない時は係から県に照会してくれます

【問】手当金請求書だけ出せばよいのですか

【答】この請求書と男子に限り生年月日を証する市町村長の証明書、又は戸籍抄本と被保険者証書（添える事が出来ない時はその理由書）を添えて唐津社会保険出張所に提出します。

【問】請求書を提出してからどのくらいの期間で支給されますか

【答】被保険者の期間や事業所によつて異ります。例えば二～三の県に事業所を渡り歩いているときは各県の手続きを経てから厚生省で裁定され、普通三～五ケ月で支給されています。

【問】もし被保険者期間が十六年であればどうなりますか。

【答】あなたが三十五才に達した後、炭鉱の坑内夫としての被保険者期間が十五年であれば、五五才に達したとき老令年金が支給されます。

【問】この金額も一時的で、脱退手当金よりも多い金額ではありませんか。

【答】いや老令年金は一時的でなく、あなたの老後の生活を補償するものですから、長期に支給されます。毎年二月、五月、八月、十一月の四期にそれぞれ前月分までを支給されます。

【問】長期に支給されるとのことですが、中途で病気したり死亡したりした場合はどうなりますか？

【答】病気や負傷をした場合には障害年金、障害手当金が支給の要件によつて支給されます。又死亡した場合には、あなたの家族で死亡当時その者によつて生計を維持していた者で支給要件に該当した者に支給されます。

【問】被保険者の方が事業所内で作業中に重傷し一ケ月後に死亡して厚生年金保険の請求が出来ないと聞きましたが。

【答】これは労働者災害補償保険法にもとずく遺族補償費の公的な支給の対象となりこれが行われるべきものであるときは、死亡の日から六年間、厚生年金保険法の遺族扶助料の支給が停止されます。

なお保険金の給付を受ける権利は五年間手続きを行わないときは時効によつて消滅しますが、時効中断の効力を有します。

※時効中断　保険料を六年間かけて五五才に達してから請求するのを忘れて五年間を経過したときは時効により請求権が消滅しますが、新に適用事業所に働き被保険者となりますと時効は中断されて請求権が生じます。

身体障害者更生指導所入所生募集

佐賀県身体障害者更生指導所では、次のような要綱で昭和三十六年度の入所生を募集致しておりますので、御希望の方は福祉事務所庶務係へお申込み下さい。

一、所在地
佐賀市神野町平和通り（国鉄佐賀駅から徒歩一〇分）

二、目的
本所は身体障害者福祉法第二七条第二項の規定により設置された身体障害者更生援護施設でもつて、肢体不自由者を収容し医学的、心理的及び職能的管理のもとに身体障害者の自立更生を図ることを目的とする。

三、訓練科目
①機能回復訓練及び治療
②心理的更生訓練
③職業訓練　時計科、ラジオテレビ科、木工科
謄写印刷科、洋裁科
④生活指導訓練

四、募集人員
五〇名（各科一〇名）

五、訓練期間（一ケ年）

六、入所資格者
入所資格は次の各号に該当するものとする。
①身体障害者福祉法による身体障害者手帳を有する肢体不自由者
②義務教育を修了した者
③精神障害者又は伝染性の疾患にかかつてないもの。
④介護を必要としないもの

七、入舎心得
①入所生は寄宿舎に入舎しなければならない、ただし所長の許可を受けた者は通所することができる。
②入舎した者の食費（一ケ月二千円内外）は本人の負担とし前納とする。ただし生活保護法の被保護者に対してはその全部を補助することが出来る。
③寝具被服、日常手廻品等は各自持参すること
ただし蚊帳は貸与する

八、入所手続
1.入所を希望するものは次の書類を整え居住地の福祉事務所長に提出すること
①入所願書②写真（ベスト半裁六ケ月以内にとつたもの）③履歴書④誓約書⑤身元引受書⑥健康診断書（保健所の診断書）
2.前記の各書用紙は福祉事務所に準備してあります。

九、願書の締切詮衡期日等
①願書締切期日　三月一日（福祉事務所必着のこと）
②詮衡期日　三月十四日～十五日
③採否決定通知　三月二十五日
④入所期日　四月一〇日

十、その他
①訓練に要する費用は徴収しない
②修了者に対しては極力就職の斡旋をする。
なお昭和35年度入所生の就職状況は次の通り

科別	入所定数	就職決定者数	自営	未定
時計	四	三	一	二
ラジオ	一	一		
印刷	九	六	二	三
木工	三	三	三	
洋裁	一四	一〇	一	三
計	四一	二六	七	八

立ち直る地すべり地帯

西大久保「人形石山」

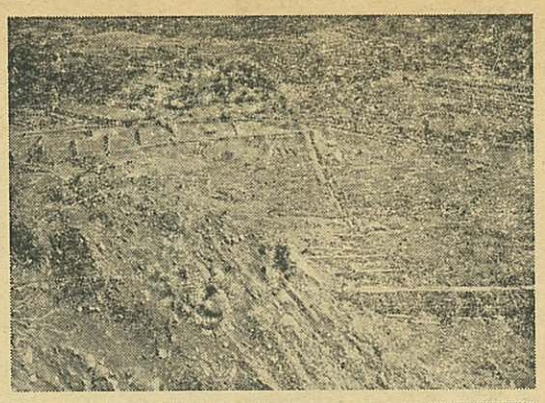

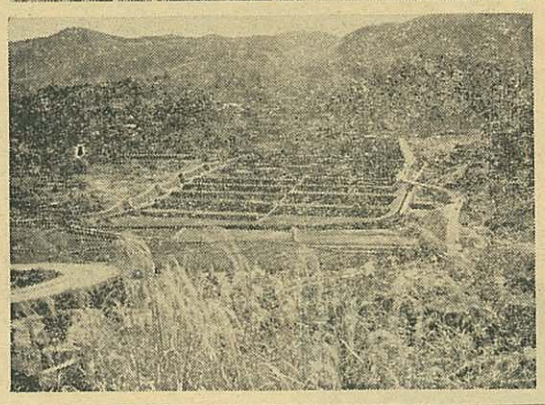

昭和三十二年七月六日山代町人形石山の大地すべりがあつてから、すでに三年有半を経過しました。当市は隣接松浦市と力を合せ、かつてないこの悲惨事を再びくり返すまいと同じ災害を危惧する四百有余の全国市町村に呼びかけ、昭和三十二年十月橋口市長を会長とする「全国地すべり市町村協議会」を結成し、国家的重要施策としてあらゆる難事とたたかい政府、関係機関に対し、災害の防止対策、被災者の救済に懸命な接衝を続けております。

人形石山被災者の方々にも地すべりの痛手から立ち上り、三十二年の末頃から第一次地すべり跡に家屋を新改築、道路や簡易水道をつくり公民館も建設され部落も一応復興の姿をみております。それにともない、復旧工事も国の高率補助により、県営工事としてまづ、三十二年十二月から河川復旧工事に着工、耕地復旧も三十三年度にまづ危険度の少ない北側斜面から始まり、コンクリート排水路二六四メートル、用水路一一五メートル、農道一一一メートルが完成し、三十四年度には水田二ヘクタールを造成するほか、承水路、排水路など約一、〇〇〇メートル、農道七六〇メートルを工費二、二〇〇万円で完成、引続き三十五年度には水田六ヘクタールの造成と農道三七二メートル、用水路、排水路約八四〇メートルを工費約二、二〇〇万円で復旧する計画で、現在工事は着々と進んでおり、本年度で一応耕地の復旧が完了することになります。

水田造成の工事は地形に従つて階段式につくりあげ、被災者に配分される予定であります。

山林関係の復旧も三十三年度から始められ、砂どめ堤防、水抜き暗きようなどの工事を施工し、また埋没した市道約三三〇メートルの復旧も三十四年度から着工、幅四、五メートルでほぼ完了しつつありますし、今や西大久保災害地帯復旧の鎚音は高らかに建設譜をかなでております。

なお地すべり罹災者山口フデさん（当時五六才）の御遺体が昨年十二月十八日ついで、本年一月十六日には山口太一さんの孫和子ちゃん（当時四才）の御遺体が耕地復旧現場で発見され、行え不明者あと五名を残すところとなりました。

伊万里の史料集から

市史編さん室

当室の本年度の事業の重点は、史料の調査研究収集でありますが、関係各方面の御協力により現在までに収集された主なる史料は、借用古文書六七部、調査執筆委員研究史料五三部、図書七六冊、写真九八枚、考古学的史料（鏡、細石器、石棺、石斧、やじり）参考資料などであります。委員研究史料の中に、佐賀新聞抄がありますが、これは佐賀新聞創刊以来今日までの記事の中から伊万里市関係の記事を抜き書きしたものであります。佐賀新聞社の絶大なる御後援と城島委員の御指導のもとに出来た貴重な史料であります。その抄の中から一駒を御紹介申上げて明治年間の伊万里の姿を偲んでいただきたいと存じしたためました。

一、明治十八年十二月二十三日の記事

伊万里治安裁判所は町裏村旧伊万里県庁跡小学校の地をトし新築す（小学校は他に転ず）其の構造美麗なり。所長は判事補馬場伸敏氏、藤村判事補、吉岡書記外一人、雇書記八坂部慶太郎氏、会計は近藤八等属外に受付一名、門候一名なり去る十九日棟上あり。司法省二等属吉岡成章氏建築係として出張し同氏の招待に有志総代其他大工日雇を饗応す。外に建築係佐賀在勤の太田司法省五等属出張にて落成を急がれ翌二十日始めて開庁す。祝宴には招客五六拾名ありしが、式には無之旨にて席上の祝文演説等は絶えてなかりし。

伊万里町を二十に分つ、東町、新町、上下町、中町、下中町、本下町、鍛町、上土井町、下土井町、浜町、浦町、有田町、立町、横町、中島町、山城町、船屋町、黒尾町等あり。伊万里の戸数は八六〇戸なり。

陶盛社と言ふ陶器会社もあり、物産は石炭陶器也都に勝れたり。養蚕の業未だ開かず追々桑を殖産する見込の由。今岳村山の口勇蔵氏外一名は砂糖製造に熱心し六七年前より天神其他にて製糖の業を伝習し来り黒砂糖を大分製出すると言ふ

二、明治二十三年七月二十九日の記事

西松浦郡伊万里と長崎県平戸との間は海路十三里もあり陸路は近来道路開鑿の挙ありしも又和船が往復せしも尚下請貨物運搬に不便なれば今度唐津人の二氏其他伊万里地方汽船問屋等の発起にて長さ八間馬力十五馬力の小汽船を購入し愈よ去る二十四日を以て平戸伊万里間の初航海を始めたり一日にて両地を往復するを得又乗客は四五十名を入れ甲板等へも積入れ若し貨物多数なるときは他船に積み入れ引船することに為り居れば今後伊万里と平戸との間に於ける運搬交通は一層の便を得るならん。又右の乗客料は一人に付弐拾五銭の定めなりと言う。

三、明治二十三年十月二十八日の記事

当町村人民の氏神を崇め祭る戸渡島、香橋両神社の祭典は毎年陰暦九月廿三日祭典が昨年十一月三日天長節の日に定めたるにより昨今神輿かつぎ等の町々は其準備にて協議最中。

当町の商況はコレラ流行後不景気なりしも去月悪疫消滅の賑会を取行いしより平戸地方出他よりの出足も繁く幾分活潑の模様なれども、陶器は未だ沈滞の姿なり呉服屋の如きは祭典前にて稍々繁忙の趣なり。

以上二、三の記事を拾つて御紹介致しましたが、これらの記事に絵或いは写真が入れば定めし異彩を添え且つ参考になるだろうにと考えます。この事に関しましては一月号でもお願い申上げましたが、何卒明治年間の絵図、写真などをお貸し下さいますよう重ねてお願い申上げます。お知らせ願えれば借用に罷り出ますので何卒格段の御後援をお願いいたします。

家政婦会を御利用下さい

市母子連盟会では未亡人救済事業の一環として家政婦会（二十三名）を組織しています。病院附添看護などに皆さんの御利用をお待ちしております。

（詳細は市母子会館電話六五番へ）

御苦労さまでした

前市総務課長に感謝状

昭和三十四年一月佐賀県一が贈られました。から派遣、市総務課長の重職に就任された白浜春次氏は満二年の間多難な市政の推進に精励、よく市長に協力されるとともに常に市議会との協同保持に努め市民の融和と福利の増進に貢献せられた功績は顕著なものがありました。

一月二十日県職員の異動によつて帰任されるに当り市長並びに市議会議長から同月二十五日の市議会においてその功績を讃え感謝状

御挨拶

貴重な紙面をお借りして市民の皆様に御挨拶を申上げます。

さる三十四年一月総務課長としてお世話になりましてから満二年を経ましたが、今般県に帰任することになりました。

その間何のお役にも立ちませんでしたが、市民の皆様からは公私共に格別の御同情を賜はり暖かく遇して頂き衷心より感謝に堪えないところでございます。

県庁に居りましても心のふるさと伊万里の為めにお役に立つことがあれば微力を捧げる決心でございますので今後共一層の御指導御鞭撻をお願い致します。

最後に皆様方の御多幸と市政の発展を祈念して御挨拶と致します。

昭和三十六年一月二十日　白浜春次

入学の手引

教育委員会

新入学の日が近づきました。新らしく入学される、お子さんをおもちの御家庭では入学準備のため何かと御心配のことと思います。ところで、からだと心の準備はいかがでしょうか。入学を前に胸をおどらせている、子供さんの衛生の面の準備やしつけ指導について、十分注意されていることと思いますが、教育委員会や学校は次のようなことを望んでいます。

◆しつけについて

子供たちは、入学を前にして、いろいろな楽しみとともに、一面には不安や心配で頭の中がいつぱいと思います。

心配なことは、次のようなことが考えられます。

★大きな子供たちがたくさんいるなかでの生活はなんとな恐ろしい。

★みんなの前でいろいろなことをしたり、話したりすることが恥ずかしい。

★先生がこわい

★体力や知能の面でなんとなくひけめを感じる。

大なり小なりだれでも右のような心配があることと思われますが、御家庭では子供の緊張をできるだけやわらげて、入学の喜びがすこやかに育つよう心の準備や社会的なしつけをぜひしておいてください。

①自分のことは自分ですること

学校では、人に手伝つてもらうことができませんから、身の回りのことは、なんでも自分でできるようにしておくことです。

とくに排便の自立、衣服のしたく、用具のしまつなどひとりでできるように家庭でも気をつけてください。

②はつきりした返事をすること

子供が入学して一番初めに出会うことは自分の名前を呼ばれることです。学校では「伊万里君」「町子さん」などと呼ばれますから「ハイ」とう返事ができるよう。もし「アイ」「ウン」などというくせがあつたらなおしておいてください。また、自分の部落、父母の名前は、はつきり答えられるようにしてください。

③自分の名前がみわけられるように

文字は、一年生になつてから習うのですが、持物の整理などに困ることがありますから、自分の名前だけは見分けられ、ひらがなで縦書き、横書きができるようにしておいてください。

④友だちと遊べるように

「なきむし」「恥ずかしがりや」「わがまま」な子供は、ふだんから友だちと遊びつけていない子供に多く、新しい友だちと遊べないで困ります。今からでも近所の子供のだれとでも遊べるように気を配つてください。

なお、早寝、早起きの習慣、朝夜の歯みがきやあいさつ、外出から帰つたときの手洗いや、うがいなど、これまでの家庭でのわがままな生活を改めて規則正しい生活をさせることは、両親の根気よい指導がたいせつで、いざ入学という時になつてからやろうとしてもなかなかできるものではなく、家族のみんなで、ふだんからしつけてください

◆からだについて

まず健康に注意することは当然ですが、からだのことも子供自信は気づかないものですから、親の心づかいが第一と思います。

健康診断の結果、治療を要ずると注意のあつた方は、ぜひ入学前に治療しておいてください。とくに、トラホーム、皮膚病など伝染性の病気は、他の子供にもうつり集団生活ではもつとも困る存在ですから完全になおしておかれるよう徹底的な治療をお願いします。

なお、肺結核、ツベルクリン反応と肺の変化については栄養、睡眠、運動、日光浴の諸点について専門医と相談されると万全です。

◆用具などについて

①教科書

教科書は、昭和三十六年度に全部変りますので古本は使用できません。購入については学校から通知致します。

②学習用具

学習用具などは、入学後学校でまとめて同じものをそろえることがありますから学校と連絡のうえ御用意ください。

③通学に必要な身の回り品には名前を

身の回り品（帽子、服、シャツ、はきもの、ランドセル又はカバン、筆箱、下敷、雨具、手ぬぐい）等の持ち物には必ず名前を書いておいてください。

入学式は四月十日（月曜）午前九時～十時頃行われます。九時から受付けや組分け、教室配置などがありますからはやめにおいでください。

なお十二月一日以後の転入のかたや住民登録がまだすんでおられないかたは、すぐ手続きをすましてください。また就学適令児をおもちのかたで健康診断通知や入学通知書が届いていないうちがありましたら至急教育委員会か学校へ申してください。

〃尺貫法の目盛を早くなくしましょう〃

メートル法の使用については商工業者の方は、大分徹底していますが、一般家庭においては、とくに中年以上の人はどうしても習慣上、尺貫法を御使用になることが多く、このため顧客本位である商店などでは、メートル法の完全実施を阻害する傾向が見られますので、なるだけ早くメートル法になれて下さい。

現在使用されている併用目盛計量器は規定により本年十二月三十一日までしか使用できませんので、使用禁止時における混乱を防ぎメートル法の円滑な実施をはかるためにも早く非メートル系の目盛を抹消しましょう。

◆保険税第七期分の納期は二月末日まで

0194-2

祝　成　人

成人式を迎えて

日進月歩の今日社会人としての出門である成人式を迎えただ感激にたえません。

しかし成人としての権利や義務を遂行しなければならない事を思えば、新に重荷を背負つたような気がします。

今までただ漠然と新聞、ラジオ等を見、聞きしていましたが、自然自覚もし緊張もします。

世間に出たからには、今まで経験しなかつた喜びや苦難が待つているだろう。

楽しい時には喜び、苦難に出逢つた時には若さがあるのだ。

何事にも敗けず希望を持ちながら。

一社会人として諸先輩に負けないよう努力したい。

深江剛史

成人となつて

昭和十六年生れのいわゆる開戦つ子たちも十代に別れをつげて、この一月十五日より、男子五百六十七人女子七百八十五人は晴れて、大人の仲間入りをしたわけであります。

この晴れの成人式の日、私達友達の中には三つの違つた形がありました。

中学を出て、すぐに社会に出たもの、高校を出てようやく社会に出たもの、まだ家からの仕送りにより学生生活を送つているもの。

この三つの形があつて、十人が十人とも成人になつたとはいえない。

ただ年令だけが成人式を迎えたのにすぎない。

しかし世間では、もう一人前として私達をあつかつてくれます。

私、学生時代、あまりにも社会という広場をあまくみておりました。教科書的解釈でもつてこの世の中とはあの様なものか、この様なものかと。

でも学校を出てやつと一年目が来ようとしている現在、決して教科書的解釈はあてはまらないということがわかりました。

矛盾した社会、上が下をおさえる傾向、社会に出て始めて、人間対人間のつきあいにどんなに苦しんでいるかわかりません。

学生時代、友達とただ仲良くしていけば、又わいわい話し、笑つて過せたことも、社会に出て、その様にいかないと云う事がつくづくわかつてきました。

深い山の中にかくれ住んで、いわゆる仙人にでもなればともかく、人間お互いに集まつて衣食住の生活を営むからには、自分一身一家を維持していくと共に、他の人間に対する義務も免れるわけにはいかない。

自分は独立している、他の人からは何もとりもしなければ与えもしない、といえば他の人間とは何のつながりもないようだが、実は他人の書いた書物を読み、他人の作り出した器機を使つている。決して一人で生きているのではない。

自分は仙人ではなくこの社会の一員として生きていることをわきまえ、他人に迷惑のかゝらぬ様にと心に決めて、たえず努力し常に視野を広くもち、社会公共の利害に注意し、同じく何か仕事をするにしても間接的にでも社会全体の利益となるよう、今後郷土建設、いや日本建設のために、私達成人者は立派に責任を果すようにがんばります。

山崎幸恵

県木炭品評会

最高賞に　福田喜一さん（東山代）

昭和三十五年度県木炭品評会は一月十八日佐賀市公会堂で行われたが、出品総数五五〇点、当市出品は六〇点で最高特賞である林野庁長官賞二点のうち一点を獲得したのをはじめ二十三点の入賞者を出した。

近年当市の木炭は技術面においても逐次研究改善が加えられ質の向上が目立つたといわれている。

昭和三十五年度木炭品評会入賞者

【林野庁長官賞】福田喜一（東山代）

【知事賞一等】中倉嘉太郎（東山代）

【知事賞二等】川原義人（東山代）、川原義次（同）牧瀬雷次（同）小原重太郎（南波多）古川岩一（大川）川原年行（東山代）豊増善一（同）福田布治円（同）西田九州雄（同）川原悟（同）

【連合会長賞】努力賞

松尾秋造（南波多町）井手操（同）真方己賢（山代）草場金男（黒川）平山英雄（大川）久保田繁雄（東山代）大田実好（同）川原禎一（同）川原つぎ枝（同）中倉礼次郎（同）福田竹一（同）

農業大講演会案内

期日　2月18日午前9時
場所　松浦中学校
講師　松田喜一先生
主催　松浦農友会

お便り

【元名誉市民坂本満次郎翁の御子息から】

旧年中は亡父満次郎の喪に籠りおりましたので、年賀を欠礼させていただきました。改暦とともに伊万里市の発展と市民皆様の御健勝を御祈り申上げます。

東京都世田谷区経堂町四二二
坂本義鑑

御寄附報告

昭和三十六年一月二十四日現在
伊万里市社会福祉協議会

摘要

創立十周年記念として故母筒井チヨミ殿の香典返しとして
故父松永光太郎殿　〃

月日	金額	住所	氏名
一、一七	壱万円	伊万里市相生町	吉田飲料
一、二一	五千円	波多津町辻	吉田定
一、二三	壱千円	大坪町甲四七九	筒井茂雄
			松永鉄次
月計	壱万六千円也		
累計	参拾壱万六千百弐拾六円也		

右報告いたします。

昭和三十五年度分 贈与税の申告について

35年1月1日から同年12月31日までの一年間に他人から贈与を受けた財産の価格が20万円をこえる人、又は33年から35年までの間に、同一人から夫々10万円を超える価格の財産の贈与を受けた人は二月末日までに、贈与税の申告をして下さいなお申告用紙、財産の評価の仕方、申告の要領、納税の仕方等、不明の点は遠慮なく税務署資産税係にお尋ね下さい。

新入学を記念して「簡易保険」

伊万里郵便局

この春入学されるお子様をおもちのご家庭では入学期をひかえ、いろいろと御準備に心をおくばりのことでしょう。

お子様を一人前に育て立派な社会人として送り出すため教育だけは充分に受けさせたいのが親ごころであります。

郵便局ではただいま、お子さまの御入学を記念して将来の進学費用におあてになる簡易保険への御加入をおすゝめしています。

かわいいお子様の将来を守るために入学を記念してこの際簡易保険を利用されますようおすすめ致します

自動電話のかけ方

伊万里市もいよいよ三月日午前　時を期して自動電話になりますが、皆さん自動電話のかけ方は御存じですか？。

もし御存じでなかつたら次の様なかけ方になつておりますので、お手違いのなきようお願い致します。

ダイヤルのまわし方

◎ダイヤルは、指止まで正しく右へまわしてから指をはなしてください。

◎電話がつながるのは、ダイヤルがもとへもどるときです。

ダイヤルを指で引きもどしますとまちがつてかかります。

◎相手の番号をまわし終らないうちに番号をまちがつたことに気づいたときは、いちど受話器をかけてあらためて、かけなおして下さい。

三つの音を聞きわけましよう

◎自動電話は交換手のかわりに次の三つの音が合図をおくります。

発信音　ツー軽い連続音　受話器をはずしたときに聞える信号です。（ダイヤルを回して下さい）

話中音　ブーブーブー間隔の短い断続音　相手の電話が話中のときの信号です（お話中です）

呼出音　ツーンツーン　間隔の長い断続音　相手の電話を呼んでいる信号です（ただいま呼んでいます）

市内電話のかけ方

①受話器をはずして耳にあてますと「ツー」という連続音が出ます、これが「ダイヤルして下さい」という音です。

②相手の電話番号をまわします。例えば二四五〇番ならまず2の指孔へ指を入れてダイヤルを右に指止まで回してはなします。同じ方法で4—5—0と順次に数字をまわします。（「0」も番号ですからお忘れなく）

③ダイヤルの途中か、まわした後に「ブーブー」という断続音が聞えたら相手がお話中ですから受話器をかけてしばらくしてからかけなおして下さい

④ダイヤルをまわし終つて「ツーンツーン」という断続音が聞えたら、いま先方を呼んでいるという合図です。そのまゝしばらくお待ち下さい。

市外電話のかけ方

楠久・久原・黒川・浦崎・大川野・波多津・松浦・南波多・福島へかけるときは

①一〇八番をダイヤルしてください。

②ご自分の電話番号と、相手の局と、電話番号をおつしやつ下さい。

③受話器をかけずにそのまゝお待ち下さい。

そのほかの各地へかけるとき

①一〇六番をダイヤルしてください。

②ご自分の電話番号と、相手の局と電話番号をおつしやつてください。

③受話器をかけてお待ちください。

市外通話が済んだ後、すぐその通話数や料金をお知りになりたい時

◎通話をお申しこみの時交換手にそのむね、お言いつけ下さい。

◎お話しがすんだあと、受話器をかけてお待ち下さい、すぐ局からお知らせします。

【ピツピツピツという信号に御注意】

◎この音は市外電話とお話しのとき一通話（三分間）ごとにお知らせする予報音です。

◎信号音が鳴りやんでから六秒すぎると、つぎの通話時数へ移ります

代表番号へのかけ方

代表番号は二個以上の電話をつづき番号にしたもので、最初の番号を代表番号といいます。

◎代表番号をダイヤルしますと、代表番号が話中のときは次の番号へ、それも話中のときはさらに次の番号へと自動的にあいている番号へつながります。

代表番号へかけて話し中の時はほかの番号もみんな話中ですからしばらくしてからかけなおして下さい。

料金

新料金はこれまでの使用料（定額）＋市外電話料、電報料、その他となつていますが、新料金は基本料（定額）＋度数料＋市外電話料、電報料、その他となり、度数料は一回につき「七円」となつております

就職の御案内

【1月26日現在の求人は下記のとおりです】　伊万里公共職業安定所

〔なおこの外にも多数ありますので御来所下さい〕

職種	求人数	性別	年令	通住	収入	学歴	経験年数	備考
モーター組立工	5	男	20—40	住	450～800	不問	組立経験可	福岡、神戸
トラツク助手	2	〃	18—23	住	5,000	中卒	不問	伊万里
仕上工	3	〃	20—40	通	10,000	不問	3年以上	〃
ラヂオテレビ修理技術者	1	〃	—30—	〃	10,000	〃	若干	〃
三輪車整備工	1	〃	20—40	〃	10,000～15,000	〃	3年以上	有田
建築士	3	〃	25—40	住	15,000～20,000	高卒	5年以上	佐賀
時計修理工	1	〃	15—20	〃	1,000	中卒	不問	伊万里
電気瓦斯熔接工	5	〃	不問	通住	400	不問	〃	〃
重量物運搬三四輪車運転手	3	〃	18—25	通住	8,000～10,000	中卒	1年以上	〃
店員	1	〃	18—24	通	7,000	〃	不問	単車免許取得者
トラツク運転手	1	〃	18—30	〃	13,000	〃	2年以上	伊万里 有田
タクシー運転手	1	〃	22—45	〃	12,000	不問	〃	〃
電気設計	3	〃	20—40	〃	10,000	旧中卒	1年以上	伊万里
採炭夫	多数	〃	18—45	通住	日収500～800	不問	不問	長崎、佐賀
堀進夫	多数	〃	18—45	住	〃 500～700	〃	〃	〃 〃
工場雑役	1	〃	22—30	〃	13,000～14,700	〃	〃	大阪
機械工見習	4	〃	16—25	〃	11,500～15,700	〃	〃	〃
店員	1	〃	18—20	〃	9,000	〃	〃	〃
配達店員	5	〃	15—20	〃	8,500	〃	〃	東京
自動車運転手	4	〃	25—35	〃	20,000～27,000	〃	2年以上	大阪
トラツク助手	5	〃	16—25	〃	350～500	〃	不問	愛知県
大型トラツク運転手	5	〃	40まで	〃	20,000～30,000	〃	1年以上	大阪、東京
土工	3	〃	20—35	〃	500～600	〃	不問	住宅あり滋賀県
電工	2	〃	18—45	〃	300～650	〃	2年以上	姫路市
小型四輪運転手	3	〃	18—25	〃	15,000～20,000	〃	1年以上	大阪