昭和31年3月10日（毎月10日）発行　伊万里市広報　（昭和29年8月19日第三種郵便物認可）　第23号（一）

市広報

一部五円

発行所　伊万里市役所
編集兼発行人　山口正次
伊万里市大坪町甲2869
TEL 710

印刷所　大串印刷所
TEL 70

自主再建か？ 重大な岐路に立つ市財政

地方財政再建促進特別措置法の施行に伴い、昭和二十九年度の赤字団体は本年五月末日までに議会の議決を経て自治庁に申出、その財政再建計画の承認を受けた即ち『再建団体』は、財政再建債並びに再建債の利子補給等の特典を受けるが、厳重な自治庁長官の監督の下に市政運営をするという自主性に関する重大問題に当面するが故に、赤字に悩む地方公共団体は何れも、再建法の適用を受けるか、自主再建で行くか、重大な岐路にたゝされている。合併後赤字を背負う伊万里市にとっても同様な悩みがあり、この赤字財政を切抜けるためには、非常事態として抜本的措置を講じない以上再建法の適用も止むを得ないのでなからうとの観察をするものもあるが、市はあくまで自主再建を基本とし、赤字解消三ヶ年の再建計画を策定研究を進めている。

◎伊万里市の赤字の原因！

合併に伴う旧町村の持込滞納税五千五百万圓の赤字をかゝえ、合併協定の後始末という宿命的な市政の運営に大きな悩みがあり、加えてデフレ経済と炭界不況に伴う税の減収、失業対策費生活保護費の激増等により、昭和二十九年度の決算赤字は六千七百万圓、支払繰延、事業繰越を含む実質赤字は八千五百万円に上っている。

◎赤字解消計画に関する考察

1、市税徴収成績向上対策
過去の徴収実績八〇％を少なくとも九〇％以上に引上ぐるよう納税意識の向上、納税組合の強化に努力、市民の協力が必要である。

2、滞納税の一掃対策
徹底した滞納整理の強化による増収を計る。

3、増収計画の再検討
新税の創設及び税率の引上げを見込むとしても、合併協定に基く不均一課税は負担平等の原則からしても速やかに検討を行うべきと思はれる。特に赤字の原因が合併に伴うて生じたものであるからである。尚地方税法の改正に伴う増収は僅かに見込まれるが、三ヶ年に赤字解消するためには市民の協力の下に、増税措置の検討も必要である。

4、財産収入
市有財産中不要に近いものは出来るだけ処分し収入を計ると共に、基本財産管理の合理化を意図する。

5、消費的経費の節減
行政運営の合理化、職員の能率化を図る。

6、投資的経費の圧縮
臨海工業地帯の造成並びに田園都市として生産の増強に基盤を置く伊万里市の大使命たる綜合的長期建設計画の策定を勘案しつゝ、一般財源充当可能額及び起債方針を考慮の上種々重要なもののみを計上することとし事業量の圧縮に努める

7、寄附金負担金の廃止
昭和二十九年度支出した一二一件千六百万円以上にわたる寄附金負担金の廃止に努める。

以上赤字解消対策の諸問題を簡単に考察したが、これ等の問題の解決は、為政者のみでは出来ず、八万市民の理解と努力が必要であり、執行者…議会…市民が一体となってこの財政再建方策を考究対処して行かなければならない重要課題である。

（イ）市役所機構の整備
（ロ）支所機構の再検討
（ハ）人件費物件費は最低水準に止まるように縮減に努める。

予算議会

〃三月十日頃招集〃
昭和三十一年度当初豫算その他重要議案を審議する三月定例市議会は、三月十日に招集される豫定である。

臨時市議会

二月二十八日

昭和二十九年度一般並各特別会計決算認定 在外資産処理に對する意見書も決議

新年初の臨時市議会は二月二十八日午前十時、市役所会議室にて開会、左記議案を審議、原案通り可決した。

一、工事請負契約の締結について
（本件は二里町大里、市立病院増設工事、總坪数二四六、七五坪、請負金額六九〇万圓、川本組請負に係る契約承認である）

二、仝　件名
（本件は市立病院併設伝染病隔離病舎、總坪数一八〇坪、請負金額五七〇万圓、黒木組請負に係る契約承認である）

三、昭和二十九年度一般並各特別会計、歳入歳出決算認定

尚議会議案として小島、西山、田代、林、立石五議員より提出された『在外資産処理促進に関する意見書提出について』を決議、関係各大臣宛提出することになった。

要望の趣旨左の通り

一、法律内容に審議会を設け、調査と具体的方策の樹立に当らせ、尚審議会の構成については国会議員及び引揚者代表を参加させる規定を設けること。

二、三十一年度豫算に調査費を充分に計上すること。

三、調査に当つては引揚者団体の協力を求め、業務委託の処置を講ずること。

お知らせ

△寄附金▽

一金壹万圓也
伊万里市貧困児童救済資金として
伊万里町濱町
森泰造殿
（永楽座主）

一金壹万圓也
社会福祉事業資金として
（妻女、八千代さん死亡による香典返し）
山代町西分
吉田卯四郎殿

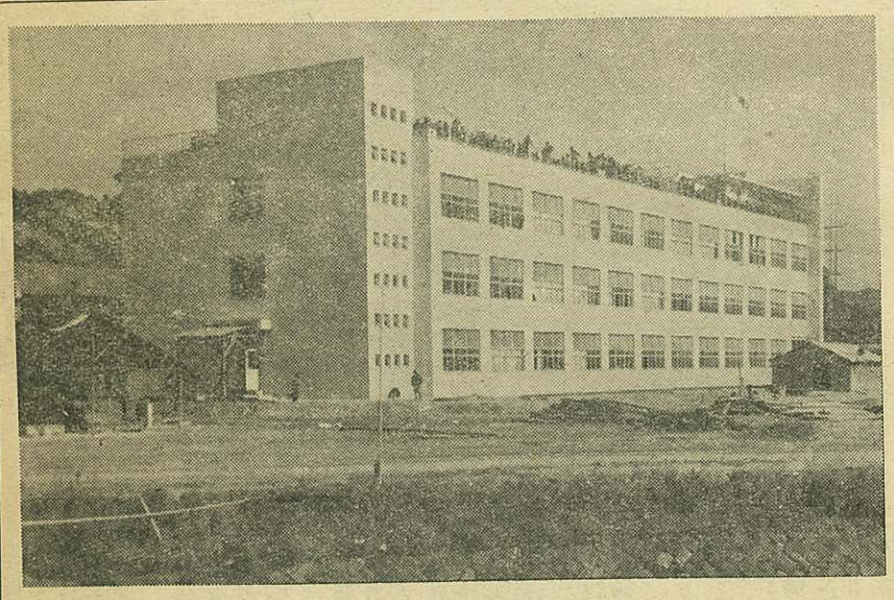

白亞に映ゆる伊中新校舎

昨年四月二十八日起工式を挙げた伊万里中学校新築工事は，その後順調に進捗。今年の卒業生に，せめて憶い出の授業をと，去る一月二十八日教室開き式を挙行した。

3月3日は植樹祭 召しませ緑の羽根を

三月一日から一週間「緑の週間」が催され、又去る三日武雄市忠霊塔のまわりで行われた植樹祭には、鍋島知事自ら鍬をとり、県民の陣頭に立つて、記念の植樹をなされました。

植樹祭に前後して県内の小中学校から、モデル校十校が選ばれ、校庭緑化の植樹も行われ、又苗木市を開催したり、林業功労者の表彰や講演会、映写会が各地で行われ、植林の大切なことを広く啓蒙することになっています。

こうして春の植樹がすんだら、続いて植林コンクールや、造林地の手入コンクールなどの行事が夏から秋にかけて、行われることになつて居ります。「百年の計は木を植えるにあり」とも申します。

ハゲ山に木を植えましよう

どうか一人残らず、緑の羽根をつけ、県をあげての緑化運動に御協力願い、見苦しいハゲ山を県内から一掃致しましよう。

住宅資金が、借りやすくなります

『住宅融資保険制度』について

これまでの政府の住宅政策は公営、公団、それに公庫の三本建でしたが、昨年十月から「住宅融資保険制度」という新しい制度が出来ました。次にその大要をお知らせ致しましよう。

これは金融機関が住宅金融公庫と保険契約を結び、貸付金が回収出来ない場合、その八割を公庫で支払うという保証の下に住宅資金を貸出す制度であります。

この資金でたてる家は「居住床面積が四十坪以内で尚その居住部分が全床面積の半分以上でなければならない」という条件があり、条件さえ叶えば自分の住宅に限らず、貸家、アパート、店舗、又事務所つき住宅でもかまいません。尚住宅を建てるために土地を買う様な場合も利用出来ます。

借用の金額や期間には制限はなく希望者と金融機関の話し合いできめられます。

利息は普通の貸付の利率ですが、その他に保険料の一部が手数料として徴収出来ることになつて居りますので多少割高になります。

併し住宅自体にはきびしい制限もなく、比較的気軽に住宅資金が借りられるわけです。

公営住宅……三月末完成

入居者決定は中旬の見込

公営住宅建設計畫については、昨年十二月発行本紙第二十号を以てお知らせ致しましたが、昨年末着工三月末愈々竣工となりました、これが入居者については、二月十五日から全二十五日迄、希望者を公募致しましたが、尚その決定は市条例により、公営住宅入居者選考委員会の意見を参考とし、選考基準により決定することになつて居ります又本決定は三月中旬の見込みで、決定の場合は直接本人にお知らせ致します。

新入学兒の家庭へ!!

「これだけは躾けが肝心」

いよ〳〵新学期が近まりました。子供さん自身は勿論、御父兄の方々も可愛い子供さんの入学に、何かと御心労のことゝ御察し致します。

では入学に備え、どんな心掛けが必要か、気づいたままを列記してみましよう。

1、先ず健康に注意
団体生活えの第一歩、踏切りが大切であります。身心共に健康な体で入学出来るよう注意致しましよう、特に充分な睡眠と偏食を直すことが大切です。

2、規則正しい生活
これまで全く自由の身であつたのが、急に規則正しい生活に入るわけであります。
早寝、早起きを初め、凡てに節度のある生活を習慣づけましよう。

3、自分のことは自分で
調度品や身廻品など、自分のことは自分で始末する習慣をつけましよう。

4、毎朝の用便
学校生活に馴れるまでは不馴れのため粗相を起しがちですので、用便は必ず毎朝登校前に済ますよう致しましよう。

5、はつきりした返事
性格も習慣如何により或程度の是正は可能であります。応答はハツキリ出来るよう心掛けましよう

6、自分の住所、氏名等
簡単で然も是非必要なことがらは一通り教えて置きましよう。

年末扶け合い運動

―結果報告―

福祉事務所

旧臘五日より二十日まで歳末扶け合い運動を実施致しましたところ、市民各位の御理解ある御協力によりまして、左記の実績を得、所期の目的を達し得ましたことを「市広報」を通じ、茲に深甚なる謝意を表するものであります。

就きましては十二月二十五日、同情金配分委員会を開催しまして、同会の協議に基き一〇五七世帯の方々に対し、御慰問御激励申上げる事が出来ました。

尚配分後に受入れた分（残高）については、今後、法外援護費として支出すべく配分委員会に於て、協議済みのものでありますので、市民各位の御了承を特にお願い申上げます。

記

一、募金額　三三七、〇八六圓
二、配分額　三〇〇、三三五圓
三、残　高　三六、七五一圓

◇理想は高く家計はこまかに

新生活運動を強力に！

0056

保険税完納に御協力を

約二割が滞納

国民健康保険が市の全域に実施されて早や一年二ケ月を経過しました。健康標語にもありますように、人間は〃先ず健康〃が第一であります。明日えの希望も、楽しい一家のだんらんも健康なくして望むべくもありませんし、健康こそ如何なる財宝にも優るものはありません。

併し人間に病気はつきもので、いつどこで病気になるか判りません。イギリスのように〃ゆりかごから墓場まで〃社会保障制度の行届いた国は別ですが、責めて病気にかゝった際でも、気楽に医者に見てもらえる制度が欲しいものです。

これがそも〳〵国民健康保険制度の出来た理由であります、つまり相互扶助のうるわしい人間愛でお互いの不幸を分ちあおうというのがその趣旨であり、又この保険の有難さは病気になった人が述懐するのを見ても御想像願えると思います。

併しこの結構な有難い国民健康保険も（元より多額の国からの補助はありますが）保険税が集らなければ運営が出来ませんし、充分な治療がして貰えぬことになります。

昨三十年十二月末に於ける収納状況は別表の通りで、三七三万圓即ち約二割が未納となっています。時節柄苦しい市の台所を御推察願い尚、報奨金も納入成績に応じて優遇されることになって居りますので、よくこの保険の設立趣旨を御理解下さって、保険税の完納に今一段の御協力方を切に御願い致します。

昭和30年度国民健康保険税収納状況
（昭和30年12月末現在）

現在調定總額 19.305.540圓　徴収額 15.570.135圓　未収額 3.735.405圓

地區・期別・収納率

期別＼地区	伊万里	黒川	波多津	南波多	大川	松浦	二里	東山代	山代	計
第1期	81.7	99.1	94.2	99.1	95.8	92.5	83.1	85.8	91.6	89.0
2期	77.6	97.9	93.7	98.5	95.3	92.6	82.3	86.7	75.1	85.3
3期	74.7	98.8	91.5	97.5	97.1	92.7	80.3	80.8	71.5	83.2
4期	71.1	98.5	91.1	97.6	96.1	91.9	75.5	78.0	68.6	80.9
5期	70.1	98.6	92.6	98.7	96.8	92.4	73.8	79.0	68.1	80.7
6期	65.7	99.0	89.7	94.4	95.7	90.5	70.7	75.8	63.2	77.4
7期	47.3	98.4	81.5	96.2	94.7	78.3	62.7	64.7	51.0	66.6
合計	70.0	98.6	90.6	97.3	95.9	90.2	75.6	78.7	70.5	80.5

三月は

全国結核予防月間

伝染病に万全の対策！

隔離病舎を新設

「厄病神にとりつかれる」という言葉がありますが、伝染病にかゝると一般からいみ嫌われ、人里離れた一軒家に隔離されて、患者の治療よりは一般の不安を除くのがこれ迄の実状であります。

又終戦迄は衛生行政が警察で行われ、社会の不安を除き治安を維持するのがせい〳〵で、伝染病の予防とその対策についての積極的且充分な施策が欠けていたのも又事実であります。従って、そこで行われる治療も必要最少限に止められ、患者自身も伝染病にかゝると、社会から見放され死の宣告をうけたように思い込み、一家は肩身の狭い思いをさせられたのであります。

少くとも躍進せる現代医学と人権の尊重せられる民主政治下に於て、伝染病に対するこのような観念が持たれることは許されないし、又その施設に於ても旧態依然ではならないのであります。

市ではこの度この好ましからぬ状態を改善し、時代に相応しい施設と対策を講じ、伝染病対策の万全を期するため、昭和三十年度事業として市立病院に隔離病舎を併設することになりました。建坪一八〇坪、病床数三十を擁し、四月中には完成の豫定であり、五七〇万圓で黒木組が施行することになっています。

尚、広範な市の地勢も考慮し、患者輸送専用の輸送車も備えることになって居ります。若し不幸にして伝染病にかゝっても、一般は元より患者自身も、これ迄のような誤った考えを捨て、当局の指示に従い進んで治療を受け、早期恢復に努められるよう切望致します。

患者輸送車も備える

市立病院も増設

尚、市立病院も、病舎を始め看護婦宿舎、医師住宅など六九〇万圓を投じ増設されることになって居り川本組の請負となっています。

家族計画（受胎調節）について

今月は全国的に受胎調節普及運動が行われています、皆さんは新聞紙上などで「家族計画」という言葉をチョイ〳〵見受けられることゝ思います。

尚既に御存じとは思いますが、これは終戦後国土は半減したのに人口だけは年々一〇〇万も増加し、食糧は元より国策上由々しい問題であるのと又一面健康で幸福な人間らしい生活が出来るように、収入の程度や母体の健康、又生れてくる子供の将来等を考えて、希望する人数だけの子供を産もうという家庭の人的計画といえると思います。

農村に例をとって見ても、これ迄は人間の労働力がすべての稼働力の基本と考えられ、人手が揃うことが一面歓望の的でもあったのですが、機械力の発達した現在では一口にそうもいえず、むしろ結婚難、就職難の昨今では重大問題となっているわけです、以上の考えから当然生れてくるのが産児制限つまり受胎調節の問題であります。

然もこれには凡そ六つの方法がありますが、どの方法にも一長一短がありますので、最も自分達に適応した方法を選ぶ必要があります。

然も肝心なことは夫婦が飽くまで協力してやらねば永続きしないことであります。

或ところでは婦人会等でグループを作って、お互いに研究し相当の実績を挙げているところもあります。

又保健所、各婦人科病院、助産婦或は市町村の保健婦は希望者の相談や指導に応ずることになって居ります。

ので、必要な場合にはドシ〳〵こうした機関を利用されるようお奨め致します。

○入学式の期日がきまりました。

昭和三十一年度市内小中学校入学式の期日が次の通り決定しましたのでお知らせ致します。

小学校……四月九日
中学校……仝七日
何れも午前九時から

尚、入学通知書は別に送付しますが、若し通知もれの方がございましたら入学式当日学校に行ってその旨お届け下さい。

伊万里市教育委員会

【今日は楽しい入学日】

伊万里市酪農協同組合

「結成の機熟す？」

十七日準備委員会の申合せ

現在伊万里市内には三〇八戸の乳牛飼育者があり約四〇〇〇頭の牛が飼育されているが、各町には旧町村時代から夫々獨立の組合があり、各々異った方針と獨自の経営で運営されていた。

市制施行に伴う市農業行政は必然的にこれが統合の必要性を痛感すると共に時代の推移による農業経営の変化と加うるに森永乳業伊万里工場の閉鎖問題も絡み、大勢は早急大同団結に傾き、去る十七日午前九時より市役所市民室に於て結成準備委員会の下打合せが開かれた。

次回は各地区の正式代表者が会合、準備委員会を作り統合えの第一歩をふみ出すことになって居り、当日の会合では当分（一年間の豫定）任意組合として発足、時期を見て法人化する意向のようである。

昨今の話題

〃新農村建設計画〃

昨年十二月末農林省から「新農村建設總合対策」なるものが発表された。これが農民会設立問題で喧しく論議されている「新農村建設計畫」の発端である。

この計画によると、昭和三十一年度から五ケ年計畫で、農林水産業の生産力を高め、農林漁業経営の安定と農山漁民の生活向上をはかり、農山漁民が経済的にして近代的、文化的な生活を営み得るように新農村の建設を期するという趣旨のもので、豫算も三十一年度において十四億圓を計上したその方針とするところは、農民の自主的總意にもとづき中堅青年の創意と旺盛な推進力に期待し、それら青年によって構成される「新農村建設協議会」の協力を得て市町村区域内の適当な農業団体が建設事業に当るということで、全国の四千八百市町村を単位として建設事業を行い、国はその事業の円滑な推進をはかるために、五ケ年計畫によって適切な指導と總合的助成を行うというにあり、新団体は次のような形になる公算が多い。

一、農政活動、技術指導及び共済事業を行うことを内容とする農民会を設ける

二、農業委員会、農業共済組合は農民会に統合する。

三、府県に農民連合会、中央に同中央会を設け、農業会議、農協中央会を統合する。

四、農協の信用事業は現状のまゝとし、農協の強化を推進する。

五、農地事務については農地委員会を設けるという説が有力。

豆知識

◎31年度政府予算と今年の景気の見通し

二十九、三十の両年度は緊縮政策のため、一兆圓豫算に縛られたが、今年度は貿易伸張による国際収支の好転と経済界の一応の安定のため、三百五十億を上廻る豫算が見積られ、稍々積極性を帯びた施策が考慮さ

三危険物の三取締について!!!

・・消防本部・・

危険物の取扱場、販売所、貯蔵庫及び映写室の所有者、管理者又は占有者は消防法並に伊万里市危険物取締条例によって、設置の許可申請及び少量の場合は届出をしなければならない。

その手続きを怠ったものは消防法によって処罰されますので手続が済んでいない方は直ちに伊万里市消防本部予防係に手続きをして下さい。

（注意事項）

一、危険物の取扱は危険物取扱主任者の免許証を有するものでなければならない、それ以外のものは取扱主任者が立会はなければ取扱ってならない。

二、映写室設置許可のないもの、検査合格証のないものは直ちに手続きしなければならない。

三、映写室のない場所で映画を上映する場合も又同じ

四、映写技術者の免許証を所持しなければ映写機を操作しならない。

五、危険物とは左の類である

第一類＝塩素酸塩類、過酸化物AB、過マンガン酸塩類、硝酸塩類

第二類＝黄りん、硫化りん赤りん、硫黄、金属粉AB

第三類＝金属「カリウム、ナトリウム」、カーバイト、生石灰

第四類＝エーテル、二硫化炭素、コロヂオン、アセトン、アセトアルデヒド第一石油（揮発油）、第二石油（軽油、灯油）、第三石油（重油類）、メチル、エチルケトン、アルコール類、クロールベンゾール、テレビン油、樟脳油、松根油、動物植物油

第五類＝硝酸エステル類、セルロイド類、ニトロ化合物

第六類＝発煙硝酸、硫酸、無水硫酸、濃硝酸、濃硫酸、無水クロム酸

尚詳細については伊万里市消防本部予防係に連絡下さい。

あの学校の道も市税から

たばこは市内でお求め下さい

市財政の苦しい折から、煙草消費税は市の大切な収入になって居ります。

タバコは必ず市内の店でお買求め下さい

又やむを得ない贈物など煙草を選べば、直接市政への協力ともなるわけです。

◆最近六ケ月の煙草消費税

	千円
三十年七月	一二七七
〃八月	一三六一
〃九月	七四九
〃十月	一〇二八
〃十一月	一〇三〇
十二月	一四八二