



2014
(平成26年)

5
月
May

No.723 Contents

目次

特集 私たちの地域を守る消防団……………	2
インフォメーション・伊万里……………	6
スポーツ……………	15
みんなの広場……………	16
教育と文化……………	17
ほがらかページ……………	18
くらしのチャンネル……………	20
国際アマチュア陶芸展伊万里……………	24

今月のフォト

「やったー」と歓声を上げながらストラックアウトを楽しむ子どもたち。3月21日、国見台陸上競技場で伊万里っ子・キッズスポーツフェスティバルがありました。キッズサッカーやキッズラン、キッズバレーボールにも挑戦した子どもたちは、思いきり体を動かし、春の楽しい1日を過ごしていました。

私たちの地域を守る消防団



● 問合せ 消防調整課消防団係 (☎232117)

皆さんは、消防団やその活動をどれくらい知っていますか。

消防団は、「消防本部や消防署の職員と違い、本業を持ちながら、『自分たちの地域は自分たちで守る』という精神に基づき、地域の安全を守るために活躍している人たちの集まりです。しかし、近年、消防団を取り巻く環境は、就業構造の変化（いわゆるサラリーマン団員の増加）や、若年層の都市部への流出、地域の連帯意識の希薄化などにより変化してきています。市消防団員の数は15年前と比べて200人以上減少し、平均年齢は36歳（3月31日現在）と比較的高く、若者の入団促進が急務となっています。

このようなことから、今回の特集では、消防団やその活動を皆さんに知ってもらうための消防団への仮想入団体験や、団員の活動や思いなどを通して、消防団の活動や必要性について考えます。



1月に二里小学校グラウンドで行われた消防出初式での分列行進の様子



消防団 豆知識

● 消防署員と消防団員の違いは

- ▷ 消防署員は、消防や救急、救助を専門とする地方公務員です。あらゆる災害における第一線の活動部隊としての役割を果たし、24時間体制で災害に備えています。
- ▷ 消防団員は、自営業や会社員などそれぞれの仕事を持ちながら、火災や大規模災害時には自宅や職場から現場へ駆け付け、その地域での経験を生かした消火・救助活動などを行います。

● 消防団員の身分と処遇は

- ▷ 特別職の地方公務員です。
- ▷ 消火活動、訓練などに対して報酬が支給されます。
- ▷ 5年以上勤務した団員には、退団時に在職年数などに応じて退職報償金が支給されます。
- ▷ 消防団活動により負傷した場合は、公務災害補償制度に基づいた補償や、福祉共済制度に基づいた入院見舞金の支給があります。

● どんな活動をするの

- ▷ 火災・風水害発生時の消火活動や救助活動、警戒警備、行方不明者の捜索など
- ▷ 夏季訓練・夏季点検、広報活動、家庭の火の元点検、年末警戒、消防出初式、春・秋の火災予防運動、火災防御訓練など

● 女性消防団も活躍しています

- ▷ 一人暮らしの高齢者宅への防火安全訪問や防火劇など火災予防の啓発
- ▷ 応急手当指導員の資格を取得し、応急処置、手当の指導講習への参加
- ▷ 災害発生時の炊き出しなど被災者の支援

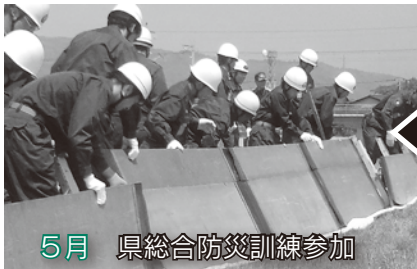

5月 県総合防災訓練参加

↑佐賀県総合防災訓練に参加し、災害に対する備えを万全にしています



5月 消防団入団式

↑消防団員としての辞令をもらいます。さあ、消防団活動の始まりです

それでは入団体験スタートです。

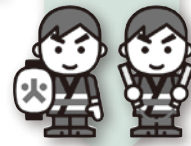

消防団は年間を通じてどのような活動をしているのか、仮想入団体験をしてみましょう。

消防団はどんな活動をしているのでしょか



6月 各種訓練 (初任者訓練など)

↑規律正しい行動ができるように訓練を行います



8月 夏季訓練

↑暑いですが、市民の皆さんのために頑張ります



11月 合同訓練

↑実際の火災を想定して訓練を行います



10月 危険予知訓練

↑公務災害を防止するために、机上訓練を行います



8月 夏季点検 (ポンプ操法大会)

↑節度とタイムを競います。これで小型動力ポンプの取り扱いが万全です



12月 年末警戒

↑市民の皆さんの安全安心のため、年末警戒を行います

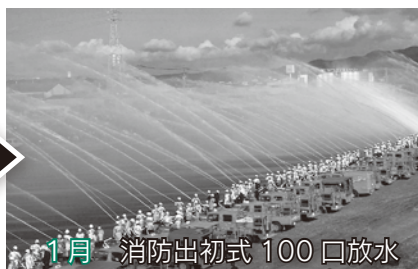

1月 消防出初式 100口放水

↑平成26年の消防団活動が始まりました

消防団仮想入団体験はいかがでしたか。私たちは、皆さんの安全を守るため、いろいろな訓練や警戒など、年間を通じて頑張っています。

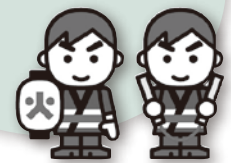

事業所も協力しています



↑消防団協力事業所に認定された昭和金伊万里株式会社の皆さん(前列2人)

消防団の活性化のためには、団員の多くを占めるサラリーマンが入団しやすく活動しやすい環境を整備することが重要です。そのためには企業や事業所の理解と協力が不可欠です。国や市では、消防団活動に協力している事業所に対して表示証を交付する「総務省消防庁消防団協力事業所表示制度」、『伊万里市消防団協力事業所表示制度』をそれぞれ導入しています。このたび、昭和金属伊万里株式会社(消防団員21人(内市消防団16人)所属)が「総務省消防庁消防団協力事業所」に認定され、3月17日に事業所で伝達式が行われました。これは県内で7例目で、市内では株式会社フタバ九州、伊万里市農業協同組合、名村造船所伊万里事業所に続いて4例目となります。

わがまちの団員と その思いを紹介します

伊万里市消防団は、市民の尊い生命や財産を、火災などの災害から守るため日夜頑張っています。現在市内には12の分団があり、998人の団員が災害の警戒に当たったり、災害現場に出動したりして地域の安全確保のために活躍しています。

ここでは、その団員の中から、地域のホープとその思いを紹介します。



1月に行われた消防出初式での市長観閲の様子



団本部
女性部 (団員)
川久保 咲子
(久原一區)



県女性消防団活性化セミナーでは、ゴレンジャーに扮し、保育園児向けの事例発表をしました。伊万里市女性消防団ここにありとアピールできたらと思います。今年も団員一丸となって楽しく活動したいと思います。

各分団のホープ紹介



大坪分団
第8部 (団員)
川尻 修平
(つしヶ丘)



入団2年目の昨年、県消防操法大会に市代表で出場しました。約3か月間の訓練を経て大会に臨み、消防職員や先輩団員、地元住民の心温まるご支援、ご指導を受け、仲間と共に戦いました。この経験を消防団活動に生かし、大好きな地元を守っていきます。



牧島分団
第4部 (団員)
池田 幸輔
(脇田)



伊万里に引っ越してきて、何か地域の活動に参加したいと思っていたところ、分団の先輩に声をかけていただき入団しました。まだ訓練や広報活動に参加する程度ですが、地域貢献の思いを強く持ち、活動していきたいと思っています。



伊万里分団
第3部 (団員)
鵜殿 太誠
(松島)



平成25年4月に伊万里分団に入団しました。毎月の火災予防広報活動など先輩方と協力し、ご指導を頂きながら、少しでも地域のお役に立てるよう頑張っていきたいと思っています。よろしくお願いします。



波多津分団
第5部 (団員)
田中 真樹
(田代)



先輩から誘われて同年代の2人と共に平成23年4月に入団しました。各種訓練などに参加する中で消防団活動の大変さ、大事さがわかりました。微力ではありますが、これからも地域に貢献できるよう他の団員と協力し、活動していきます。



黒川分団
第1部 (団員)
小嶋 英幸
(塩屋)



同級生や地域の方に誘われて入団しました。入団してから繋がりが一層強くなったように感じています。消防団活動に真剣に取り組み、地域住民の方々のために、災害を少しでも減らせるよう頑張っていきたいと思っています。



大川内分団
第5部 (団員)
市川 浩光
(大川内山)



父も元消防団員で、昨年3月に帰郷したのを機に入団しました。先輩団員の頑張っている姿を見て、これまで安心して暮らせたのも先輩たちが努力されていたからだと気がきました。訓練はきついですけど、地域の人々の安全のために頑張ります。



松浦分団



第2部 (団員)
松尾 康
(東 分)

平成 24 年 4 月に入団し、2 年になります。入団してすぐに建物火災に出勤し、消火活動したことが記憶に新しく、あらためて、災害のない松浦町になるよう消防団員として貢献できればと思っています。

大川分団



第5部 (団員)
中尾 祐也
(東田代)

先輩の方に誘われ、消防団活動には興味があり入団しました。東日本大震災での消防団活動などをテレビで見て、自分のまちは自分で守るという意志が芽生えました。地域に貢献できるように頑張っていきます。

南波多分団



第1部 (団員)
堀田 啓介
(井手野)

平成 25 年 4 月に入団しました。消防訓練や火災予防広報活動、年末警戒や出初式などへ先輩方のご指導により参加しています。そのような活動を通じ消防団の絆の強さを感じています。消防団員として地域に貢献できることを誇りに思います。



地域を守る伊万里市消防団

山代分団



第6部 (団員)
松永 祐樹
(東 分)

地域の人に誘われて、消防団に入団しました。最初はわからないことばかりでしたが、消防団活動や訓練などに参加していくうちに消防団の大切さや必要性を痛感しました。これからも、地域の人たちが安心して住めるよう頑張っていきます。

東山代分団



第4部 (団員)
岩永 武蔵
(国 見)

地域の先輩に誘われて入団して2年目になります。初任者訓練などを受けて集団行動の難しさや、大事さを学びました。まだわからないことばかりですが、先輩方に指導してもらい、消防団活動を通じて地域に貢献できるよう頑張っていきます。

二里分団



第1部 (団員)
西岡 文太郎
(西八谷)

4 月に入団したばかりで、消防団員としての役割をまだはつきりと理解できていないわけはありませんが、これまで地域の人にお世話になった分、少しでも地域にお返しできるよう努力していきたいと思っています。

消防団の主役は、市民の皆さんです。自分たちの地域の安全を守り、安心して暮らすためには、地域や事業所の協力のもと消防団の活動が欠かせません。あなたの『力』が必要です。安全で安心できるまちをめざして、団員とともに活動しませんか。

消防団とその活動に
理解と協力を



(毎月) 火災予防広報

↑ 災害などを防ぐため、春季・秋季火災予防運動期間中だけでなく、毎月広報活動を行っています。

4月1日から

上下水道や公共施設の使用料が変わりました

● 問合せ先 企画政策課 (☎2124)



使用料を改定する理由は？



国では、少子高齢化の進展に伴い、急激に増大する年金や医療、介護などの社会保障の費用に充てる財源が不足するため、4月1日から消費税率および地方消費税率（以下、『消費税率』といいます）が8パーセントに引き上げられました。

そこで、市においても、消費税の課税対象となる上下水道や公共施設の使用料を改定しました。



改定後の使用料はどうやって算出するの？



▷ 消費税込み（内税方式）の使用料の場合

これまでは、消費税率5パーセントを上乗せした金額だったため、まず、**(1) 料金単価（消費税分を除いた額）を算出**し、次に、**(2) 消費税率8パーセントを加算**した金額（端数は切り捨て）としました。

☞ 例えば...

$$500 \text{ 円 (税込)} \rightarrow 500 \text{ 円} \div 1.05 \text{ (5\%)}^{(1)} \times 1.08 \text{ (8\%)}^{(2)} = 514.28 \text{ 円} \rightarrow 510 \text{ 円}$$

▷ 消費税抜き（外税方式）の使用料の場合

料金単価は変わらないため、**(3) 消費税率8パーセントを加算**した金額（端数は切り捨て）としました。

☞ 例えば...

$$500 \text{ 円 (税抜)} \rightarrow 500 \text{ 円} \times 1.08 \text{ (8\%)}^{(3)} = 540 \text{ 円}$$



どんな使用料が改定されるの？

● 水道使用料（消費税込み）



(単価表)

● 問合せ先 水道部管理課 (☎5400)

用途	区分	使用水量	使用料金	
			改定前	改定後
家庭用	基本料金	5 m ³ まで	1,480 円	→ 1,520 円
		10 m ³ まで	2,000 円	→ 2,050 円
	超過料金 (1 m ³ につき)	10 m ³ を 超える部分	230 円	230 円
営業用	基本料金	10 m ³ まで	2,290 円	→ 2,350 円
	超過料金 (1 m ³ につき)	10 m ³ を 超える部分	280 円	280 円

※ このほか、「特別用」「浴場営業用」などの用途も改定しています。

※ 改定後の使用料金は、**6月請求分（4月下旬～5月下旬使用分）から適用**します。



一般家庭で1か月の使用料金を比較すると...

用途	区分	使用水量	使用料金（請求額）	
			改定前	改定後
家庭用	基本料金	5 m ³	1,480 円	→ 1,520 円
		10 m ³	2,000 円	→ 2,050 円
	基本料金 + 超過料金 (10 m ³ を 超える分)	15 m ³	3,150 円	→ 3,200 円
		20 m ³	4,300 円	→ 4,350 円
		30 m ³	6,600 円	→ 6,650 円
50 m ³	11,200 円	→ 11,250 円		

《料金の計算方法》

使用水量が 20 m³ の場合

・基本料金 10 m³ まで
2,050 円 …①

・超過料金 10 m³ を超える分
230 円 × 10 m³
= 2,300 円 …②

合計①+② 4,350 円

● 下水道使用料・農業集落排水使用料（消費税抜き）

● 問合せ先 下水道課 (☎②395)

(単価表)

種別	区分	汚水量	使用料金
一般汚水	基本料金	5 m ³ まで	1,150円
		10 m ³ まで	1,370円
	超過料金 (1 m ³ につき)	10 m ³ を超え 20 m ³ までの部分	180円
		20 m ³ を超え 30 m ³ までの部分	210円
		30 m ³ を超え 50 m ³ までの部分	230円
	50 m ³ を超える部分	235円	

※ 料金単価が消費税抜きのため、単価自体の改定はありません。

※ 使用料は、6月請求分（5月検針分）から適用します。



一般家庭で1か月の使用料金（消費税込み）を比較すると...

種別	区分	汚水量	使用料金（請求額）	
			改定前	改定後
一般汚水	基本料金	5 m ³	1,200円	1,240円
		10 m ³	1,430円	1,470円
	基本料金 + 超過料金 (10 m ³ を超える分)	15 m ³	2,380円	2,450円
		20 m ³	3,320円	3,420円
		30 m ³	5,530円	5,690円
	50 m ³	10,360円	10,650円	

《料金の計算方法》

汚水量が30 m³の場合

- ・基本料金 10 m³まで 1,370円 …①
- ・超過料金 10 m³を超え 20 m³までの分
180円 × 10 m³ = 1,800円 …②
- ・超過料金 20 m³を超え 30 m³までの分
210円 × 10 m³ = 2,100円 …③

(小計①+②+③ 5,270円) …④
合計④×消費税 5,690円

● その他、改定する使用料

使用料名	問合せ先
市民センター・市民会館使用料	市民センター (☎②3911)
小・中学校施設使用料	学校教育課 (☎②3185)
公民館使用料	生涯学習課 (☎②3186)
体育施設使用料	体育保健課 (☎②3187)

※ このほか、市営駐車場や市駅ビル、市民活動支援センターなどの使用料も改定しています。

3月23日、市が平成22年度から整備を進めていた浦ノ崎簡易水道の『区域拡張事業』および『浄水施設改良事業』が完了し、新しく整備された山代町浦ノ崎浄水場で竣工式がありました。市や地元、建設関係者など約70人が出席し完了を祝うとともに、市から用地提供者や施工業者などへ、感謝状が贈られました。

区域拡張事業では、事業費1億4066万円をかけて送水施設や配水施設の整備などを行い、水道が未整備だった山代町野々頭地区（27世帯、100人）へ平成24年4月1日から給水を開始しました。これにより、水源の乏しかった同地区への安定的な給水ができるようになりました。

また、浄水施設改良事業では、事業費4億4663万円をかけて浦ノ崎浄水場の膜ろ過棟やポンプ設備など浄水施設の高度処理化への更新工事を行い、平成25年5月21日から給水を開始しました。これ

浦ノ崎簡易水道整備事業が完了
給水区域の拡張および
高度水処理施設が完成

は、昭和39年に供用開始された浦ノ崎浄水場施設の老朽化が激しいことや、水源である佐代川の水質悪化に対応するため整備を行ったものです。今回整備された浄水場（給水人口1400人）は、生物接触ろ過装置とセラミック膜ろ過装置による高度浄水処理方式において細菌を除去する能力に優れており、これまでより安全で質の高い『おいしい水』の供給が図られることとなります。



↑ 塚部市長（中央）をはじめ、山代町川南区長の松永勝美さん（左）など5人による通水式

自分自身の健康状態を知るために 健康診査・がん検診を受けましょう

●問合先 健康づくり課 (☎②3916)

「まだ若いから」、「元気だから」、「病院に通っているから」関係ないなどと思っていませんか。生活習慣病は、自覚症状がないまま進行します。年に1回健康診査を受けることで、自分の体の状態を知るとともに、また、生活改善を行うことで、病気を予防するだけでなく、治療中の病気が重くなることを防ぐこともできます。

健康診査

各健康診査の対象者には、受診票を5月に郵送します。各町公民館や市民センター、指定医療機関で受診しましょう。

健康診査名	対象者(平成27年3月31日現在)	内 容	実施月	実施場所	受診料金	
					69歳まで	70歳から
特定健康診査 肝炎ウイルス検査	伊万里市国民健康保険加入者で40～74歳 ※75歳の誕生日の前日まで	身体計測・腹囲測定・ 血圧・血液検査・尿検査・内科診察など ※肝炎ウイルス検査は過去に検査を受けたことがない人のみ	5～7月	公民館など【別表①】	1,200円 + 【別表②】	600円 + 【別表②】
			6月～翌年3月	指定医療機関		
健康診査 肝炎ウイルス検査	①30～39歳 ②生活保護受給者で40～74歳		5～7月	公民館など【別表①】	【別表②】	【別表②】
			6月～翌年3月	指定医療機関		
長寿健康診査	後期高齢者医療制度加入者 ※75歳以上など		6月～翌年2月	指定医療機関	無 料	

※生活保護受給世帯および市民税非課税世帯は、無料です。

【別表①】 集団健康診査実施日程・場所

日程など(時間はすべて午前中)	実施場所	同時に受診できるがん検診
5月27日(火)	波多津公民館	大腸(配布)、肺、胃、前立腺
5月28日(水)、29日(木)	山代公民館	大腸(配布、回収)、肺、胃、前立腺
5月30日(金)、6月2日(月)	東山代公民館	大腸(配布、回収)、肺、胃、前立腺
6月3日(火)、4日(水)	南波多公民館	大腸(配布)、肺、胃、前立腺
6月5日(木)、6日(金)	松浦公民館	大腸(配布)、肺、胃、前立腺
6月23日(月)、24日(火)	二里公民館	大腸(配布)、肺、胃、前立腺
6月25日(水)、30日(月)	黒川公民館	大腸(配布)、肺、胃、前立腺、子宮
7月10日(木)、11日(金)	大川公民館	大腸(配布)、肺、胃、前立腺
7月14日(月)～16日(水)、 18日(金)、22日(火)	市民センター	大腸(配布)、肺、前立腺、子宮
7月23日(水) ※フリーデー(要予約、定員あり)		大腸(配布)、肺、前立腺、子宮、胃
7月25日(金)、28日(月) ※女性優先デー(要予約、定員あり)		大腸(配布)、肺、前立腺、子宮、胃、乳

※市民の皆さんが、がん検診を受けやすいように、地区指定のない『フリーデー』と『女性優先デー』を設けました。

【別表②】 肝炎ウイルス検査受診料金

種 類	集団検診	個別検診
B・C型	700円	1,400円
B型のみ	300円	1,000円
C型のみ	400円	1,100円

◆国民健康保険以外の健康保険に加入している皆さんへ◆

特定健康診査・特定保健指導は、各医療保険者(お持ちの健康保険証に記載されている保険者)に実施が義務づけられています。加入している健康保険組合または勤務先に確認してください。

がん検診

がん検診は、医療保険の種別に関係なく受診することができます。詳しい日程や実施場所などについては、各家庭に配付している健康カレンダーや市役所だよりなどで確認してください。

検診名	対象年齢 (平成 27 年 3 月 31 日現在)	内 容	実施月	実施場所	受診料金	
					69 歳まで	70 歳から
肺がん検診	40 歳以上	胸部レントゲン検査	5～9月	公民館 市民センター	300 円	200 円
			6～1月	指定医療機関	1,400 円	1,000 円
胃がん検診	40 歳以上	バリウム検査	5～9月	公民館 市民センター	1,100 円	800 円
大腸がん検診		便潜血検査			500 円	300 円
前立腺がん検診	50～69 歳	血液検査 (血清PSA)	5～7月	公民館 市民センター	900 円	
子宮がん検診	20 歳以上	視診、 子宮頸部の細胞診	5～8月		900 円	
				6～1月	指定医療機関	2,200 円
乳がん検診 (要予約)	40 歳以上 ※ 2年に1 回の受診	視触診、 マンモグラフィ検査	5～12月	公民館 市民センター	40 歳代 1,900 円 50 歳～ 1,300 円	900 円
			6～1月	指定医療機関	40 歳代 2,200 円 50 歳～ 1,600 円	1,100 円
【新】 骨粗しょう症検診 (要予約) ※ 定員 30 人	40・45・ 50・55・ 60・65・ 70 歳女性	腕のレントゲン検査	7～10月	公民館 市民センター	600 円	

※ がん検診受診料金が変わりました。生活保護受給世帯および市民税非課税世帯は、無料です。

※ 検査結果は、約1月後に通知します。今年度から、検診結果で『異常なし』の人にも通知します。

※ 対象年齢で、5年以内に受診した人や国民健康保険に加入している人に受診票を郵送します。受診票のない人で検診を希望する人は、健康づくり課へ申し込んでください。

伊万里市国民健康保険加入者は特定健康診査を受けましょう

● 伊万里市の受診率の状況

市の平成 24 年度特定健診受診率は 34.8 ٪ (3 人に 1 人) で、県平均の 34.4 ٪より高いものの、県内 20 市町のうち 14 位です。

● 特定健診受診者で糖尿病治療中の人のデータが改善

特定健診受診者で、糖尿病治療中の人の糖尿病の指標となる **HbA1c** (ヘモグロビンエーワンシー) を調べたところ、下記のように、改善されているという結果が出ています。

● 無料健康サポート(保健指導)が受けられます

健診結果と生活習慣がどのように関係しているのか、将来の予測を踏まえ、健康的な生活を送るためのお手伝いをします。

※ **HbA1c** とは、過去 1～2 か月間の平均血糖値で、正常域 5.6 ٪未満、糖尿病領域 6.5 ٪以上、合併症の危険性があるのは 7.0 ٪以上

市の特定健診受診者で糖尿病治療中の人のうち HbA1c が 8.4 ٪以上の人の割合

	糖尿病治療中の人	糖尿病治療中の人中 HbA1c が 8.4 ٪以上の人とその割合	
平成 22 年	149 人	21 人	14.1 ٪
平成 23 年	190 人	22 人	11.6 ٪
平成 24 年	227 人	22 人	9.7 ٪





5月は水防月間です もしもの時に備えましょう

予知が困難とされる地震と違い、台風や大雨はある程度まで時期や規模を予測することができます。しかし、突発的な局地的豪雨のように予測が難しいものもあり、大きな被害をもたらすことがあります。これらの被害を最小限度にとどめるために、正確な気象情報の収集と、身近な環境変化に注意しましょう。

● 問合せ先 土木管理課 (☎2484)

無理に水の中を歩かない

歩ける深さは男性で約70センチ、女性で約50センチ。水の深さが腰まである場合、無理は禁物です。水に浸かっていない場所で救助を待ちましょう。



水中でも脱げない靴を選ぶ



素足や長靴は禁物です。ヒモで締められる運動靴を選んだほうが良いでしょう。

洪水が起きたときの避難方法

幼児や高齢者の安全を確保する

高齢者や身体の不自由な人は背負いましょう。幼児は浮き袋、乳児はベビーバスを利用して安全を確保して避難しましょう。



移動は常に安全確認しながら

水の中を歩く場合は、長い棒を杖代わりにして安全を確認しながら歩きましょう。はぐれないようお互いの体をロープで結んで避難しましょう。



安全・安心情報を手に入れよう 『防災ネット あんあん』

佐賀県では、県民の皆さんの安全・安心を確保するための一助として、携帯電話などのメール機能を使った各種防災情報などを配信するシステム『防災ネットあんあん』を運用しています。皆さんもぜひ登録して、地域の防災活動や安全・安心の確保に役立てましょう。

《配信される情報》

1. 防災情報 2. 防犯情報 3. 緊急情報 4. 火災情報など



登録はこちら

防災ネットあんあん
佐賀県情報 QR コード

※ 携帯電話のバーコードリーダー機能で撮影すると簡単に登録サイトへ進むことができます。

○ 防災ネットあんあん <http://esam.jp/>

● 問合せ先 佐賀県統括本部消防防災課 (☎0952257027)

助成します！ 人間ドック・脳ドック受診

● 申込・問合せ先 長寿社会課医療保険係 (☎2153)

市では、日帰り人間ドック・脳ドックの受診費用について助成をしています。なお、自己負担額は昨年から変わっています。

● 対象者

- ▷ 伊万里市国民健康保険加入者
- ・ 受診時に40歳以上74歳以下の人(入院療養中の人を除く)
- ・ 国民健康保険税の滞納がない人
- ・ 今年4月以降に人間ドック・脳ドックを受診していない人
- ▷ 伊万里市在住の佐賀県後期高齢者医療保険加入者
- ・ 入院療養中でない人
- ・ 後期高齢者医療保険料の滞納がない人
- ・ 今年4月以降に人間ドック・脳ドック・長寿(特定)健診を受診していない人

《人間ドック》

- ▷ 自己負担額 11,750円 + 【別表】特定健診受診料金
- ▷ 指定医療機関 伊万里有田共立病院、伊万里松浦病院、隅田病院、西田病院、前田病院、山元記念病院
- ▷ 検査項目 血液検査、尿検査、心電図など15項目

《脳ドック》

- ▷ 自己負担額 12,750円 + 【別表】特定健診受診料金

- ▷ 指定医療機関 伊万里有田共立病院、西田病院、山元記念病院
- ▷ 検査項目 頭部MRI、血液検査、尿検査など11項目

● 注意事項

- ※ 特定健診受診料金は、特定健診受診票に記載します。
- ※ 受診するときは、特定健診・長寿検診受診票、またはその結果票を医療機関に提出してください。
- ※ 伊万里有田共立病院で脳ドックを受診する場合は、特定健診と同時に受診してください。
- ※ どちらも人数制限があります。早めに申し込んでください。
- ※ 申し込みの際は、国民健康保険または後期高齢者医療の被保険者証と、印鑑を持参してください。

【別表】特定健診受診料金表

種別	料金
40～69歳	1,200円
70～74歳	600円
75歳以上	無料
市民税非課税世帯	

ご利用ください！まちづくり出前講座

市は、皆さんの身近な生活に関わる行政情報を積極的に提供し、市民参加によるまちづくりをめざすため『まちづくり出前講座』を行っています。昨年度は、実施回数 137 回、延べ 5,800 人の参加がありました。

皆さんが知りたいことや聞いてみたいことなどについて、市職員が直接出向いて話をします。下記のメニュー表から講座名を選んで申し込んでください。

- 対象 市内に在住、通勤または通学しているおおむね 10 人以上の団体
- 時間 午前9時から午後9時までの間で、2時間以内
- ※ 土・日曜日、祝日を希望の場合は、担当課と協議して決定します。
- 場所 市内のみで、受講場所は申込者で確保してください。
- 講師料 無 料
- 申込方法 受講予定の2週間前までに、受講申込書を男女協働・まちづくり課へ提出してください。ファックスやメールでも受け付けています。
- ※ 申込書とメニュー表は、男女協働・まちづくり課、各町公民館、市民図書館、市民センター、生涯学習センター、市民交流プラザにあります。また、市のホームページからもダウンロードできます。
- 申込・問合せ 男女協働・まちづくり課 (☎ 2115・FAX 27213)
メールアドレス danjo-machizukuri@city.imari.lg.jp



平成26年度 まちづくり出前講座メニュー

ジャンル	番号	講座名
市 政	1	市政の動きについて (市長講話)
	2	行政改革について
	3	第5次伊万里市総合計画について
	4	伊万里湾の開発について
	5	伊万里市の国際交流について
	6	考えてみましょう!『男女協働参画』
	7	食のまちづくりについて
	8	市民との協働によるまちづくり (地域の元気推進事業を含む)
	9	地域情報化の推進について
	10	伊万里市の家計簿 (財政)
	11	予算のみかた ~税金の使われ方から財政状況まで~
ま ち づ くり	12	地籍調査の話
	13	道路の話
	14	都市計画の話
	15	下水道の話
福 祉 ・ 健 康	16	高齢者福祉について
	17	介護保険について
	18	認知症を学び地域で支えよう
	19	介護予防について
	20	国民健康保険について
	21	後期高齢者医療制度について
	22	たっしゅか体操
	23	生活習慣病予防について
	24	高齢者の健康づくりについて
	25	歯の健康づくりについて
	26	知っておきたい子どもの病気と手当
	27	地域福祉の充実について
	28	障害者総合支援法について
	29	伊万里市の子育て支援の取り組みについて
	30	生活保護制度について
	31	伊万里市の婚活推進事業について

ジャンル	番号	講座名
く ら し	32	伊万里市の防災について
	33	国民年金について
	34	市税について
	35	消費者トラブル防止について
	36	水道の話
	37	防火教室
	38	救急教室
	環 境	39
40		ごみの分別とリサイクルについて
41		犬・ねこの飼い方について
42		伊万里市の環境の状況
産 業 ・ 観 光	43	伊万里市の農業について
	44	伊万里市の林業・水産業について
	45	伊万里市の商工業について
	46	伊万里市の観光について
	47	農業者年金について
	48	農地の転用、売買、貸借について
教 育 ・ 文 化 ・ ス ポ ー ツ	49	子どもの生きる力について
	50	家庭教育について
	51	青少年の育成について
	52	人権・同和問題について
	53	伊万里の文化財
	54	伊万里の史跡めぐり
	55	伊万里の資料館見学ガイド
	56	図書館のデータベース活用方法
	57	家読について
	58	絵本の見せ方、読み方、選び方
	59	新体力テストおよびニュースポーツの指導
選 挙	60	明るい選挙について
そ の 他	61	その他 (希望講座をご相談ください)

※この講座は、苦情や陳情の場ではありません。

立花台地第2期分譲地

新たに8区画を分譲 購入者募集中

市では、新たに造成した8区画を抽選により分譲します。抽選会に参加を希望する人は、必要書類を添えて申し込んでください。



- **土地について**
 - ▷ 販売面積および価格
 - ・ 面積 253.80㎡ (約77坪) ~ 279.84㎡ (約85坪)
 - ・ 価格帯 7,238,841円 ~ 8,788,276円
 - ▷ 土地の所在 伊万里市立花町字萱村および大道田地内 (左図参照)
 - ▷ 土地の状況 都市計画区域内 第一種中高層住居専用地域および用途地域指定外、建ぺい率60%、容積率200%、上・下水道完備、都市ガス有り

- **抽選について**
 - ▷ 抽選参加申込期間 4月30日(水) ~ 5月27日(火)
 - ▷ 抽選会日時 6月10日(火)
 - 受付 午後1時15分
 - 抽選開始 午後2時
 - ▷ 抽選場所 伊万里市役所 大会議室

- **土地購入の条件**
 - ・ 用途指定がされている区画は用途指定に従ってください。
 - ・ それ以外に分譲地は住宅地以外には利用できません。
 - ・ 契約締結後、3年以内に住宅などを建てなければなりません。

- **申し込みについて**
 - ▷ 申し込みに必要な書類 (各1通)
 - ・ 抽選参加申込書、市税納税証明書
 - ・ 個人の場合 運転免許証または健康保険証の写し
 - ・ 法人の場合 法人登記簿謄本
 - ※ 申し込みができない人
 - 市税を滞納している人、成年被後見人および被保佐人ならびに破産者で復権を得ていない人、転売を目的として申し込む人
- **申込・問合せ先** 都市開発課 (☎2476)



市民活動団体を応援します 自分たちの市民活動をPRしませんか



市では、市民と活動団体および行政との協働のまちづくりを推進しています。市民交流プラザを拠点に団体間の連携・交流を図る市民ネットワーク『いまり』の自主的な活動を支援するとともに、市内でさまざまな公益的活動に取り組んでいる団体をPRしています。

- **市民活動とは？**

営利を目的としない、市民の自主性・自発性に基づく活動で、不特定かつ多数の人の利益増進のための活動をいいます。さらに市民の皆さんに対して開かれ、宗教や政治を目的としない活動をいいます。
- **PRできる団体は？**

市内において、3人以上で市民活動を行う団体です。
※ 宗教団体や政治団体、企業団体は除きます。
- **PR方法は？**
 - ①市民活動団体の情報を、市のホームページなどに掲載します。
 - ②掲載された団体の情報を取りまとめた『市民活動団体ガイドブック』を作成し、掲載された各団体、市民交流プラザ、市民図書館、各町公民館などに配布します。
- **申込方法は？**

申請書に必要事項を記入のうえ、会則などを添付し、男女協働・まちづくり課へ提出してください。内容を審査した後、市のホームページなどに掲載します。
※ 申請書は、男女協働・まちづくり課にあります。また、市のホームページからもダウンロードできます。
- **申込・問合せ先** 男女協働・まちづくり課 (☎2115)



強くなる『消防力』

伊万里・有田消防組合が発足しました

さらなる安心を届けるために

4月1日、伊万里・有田消防本部で関係者約70人が出席し、伊万里・有田消防組合の発足式が開催されました。

県の消防広域化推進計画に基づき、伊万里市・有田町の枠組みで、これまで関係者で協議を重ね、このたび発足となったものです。旧伊万里市消防本部を新本部として、伊万里・有田の2消防署に再編し、伊万里署に3分署を設けています。人員はこれまでと変わらず、今後装備などの充実を図っていきます。

式では、伊万里・有田消防組合管理者職務執行者の塚部伊万里市長が「伊万里市と有田町の住民に対し、さらなる安全・安心を届けたい」と話していました。

『消防力』の強化をめざす

また、新たに高機能消防指令システムが整備され、両市町の災害事案に迅速に対応することができるようになりました。

消防の広域化は、職員の削減や規模の縮小など単に効率化を図るものではなく、組織規模を拡大させることで消防体制を強化し、住民サービスを向上させるためのものです。



↑ 発足式で両市町関係者により行われたテープカット

消防本部および各署所の配置

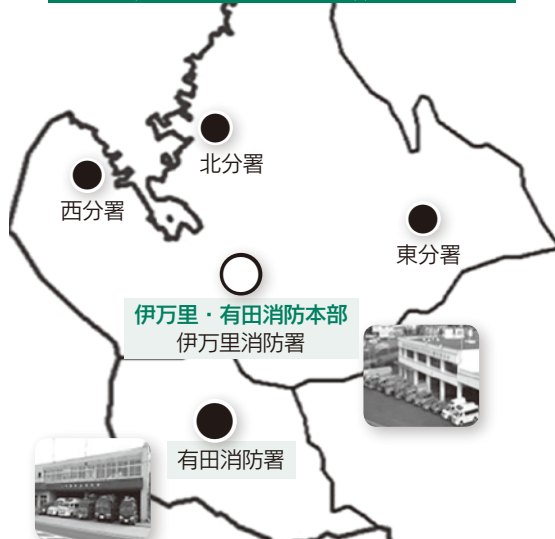

↑ 消防本部のシンボルである消防旗を受け取る丸尾消防長（右）



これまで以上に市民の生命財産を守るために



■ 問合せ先 伊万里・有田消防組合 (☎ 2119)

※ 伊万里・有田消防本部のホームページでも紹介しています。 <http://www.imari-arita119.saga.jp/syoubouhonbu>

滞在型の交流でさらなる地域活性化を図ります

農業体験センター『おもしろ工房山桜』が完成

4月13日、二里町中田地区に農業体験センター『おもしろ工房山桜』が完成し、市や関係者など約60人が出席し、現地で落成式がありました。

中田地区は、山腹の斜面に開墾された棚田を抱える中山間地域で、少子高齢化の進行により、農業の担い手が減少し、農地の荒廃などが進んでいます。これまで、棚田オーナー制度や地元小学生などに

よる田植え体験などを行ってききましたが、核となる施設がないため短時間の交流に終わっていました。活性化を図るためには、終日体験できる施設が必要と考え、同地区の『すみやま棚田守る会』が、国の過疎集落等自立再生対策事業補助金約360万円を活用して農産物加工体験施設を整備したものです。

今後は、そば打ち体験や地



↑施設名は、長く体験ができるよう、一番樹齢が長い山桜から名付けられた

元農産物を使った料理教室の開催、地域特産物の開発などを行いながら、集落の自立と活性化を図っていく予定です。

ゆめづくり事業成果報告会を開催します

平成25年度『21世紀市民ゆめづくり計画支援事業』で多数の応募の中から採択され、実施された3件の事業について、実施団体がその成果を報告します。気軽に参加してください。

- 日時 5月23日(金)午後7時～8時30分
- 場所 市民センター文化ギャラリー
- 採択事業・実施団体
- ①大黒堰歴史ふれあい広場活用推進事業
・大川町松浦川改修促進期成会
- ②温故知新 ふるさと探検隊
・伊万里市観光ボランティアガイドの会
- ③青少年と一般市民を対象にした郷土愛育成事業
・特定非営利活動法人 まちづくり伊万里
- 入場料 無料
- 問合せ 男女協働・まちづくり課 (☎2115)



緊急速報メール配信訓練を行います

佐賀県総合防災訓練で、市内の携帯電話(一部を除く)に一斉に緊急速報メール(エリアメール)が配信されます。

- 日時 5月18日(日)午前9時～9時30分
- ※上記時間帯に1回配信されます。
- ※マナーモードでも着信音が流れる場合がありますので、着信音が鳴ることが不都合な場合は、電源を切っておいてください。
- ※携帯電話の機種によっては、受信できないものや、事前の設定が必要な場合があります。不明な点は、利用している携帯電話会社へ問い合わせてください。
- 問合せ 防災危機管理課 (☎2130)

市長雑感

伊万里市長 塚部芳和

森林(もり)の学校

5月は、新緑のまぶしい季節です。少子化といっても、風に吹かれて元気に泳いでいる鯉のぼりをあちらこちらで見かけると、確かな地域の未来を感じます。

私が毎年この時季に感じるものの一つに、森の一種独特な移ろいがあります。恐らく椎の木の新芽か花かと思いますが、至る所でモクモクとした光景をみせてくれます。

その森に関するのですが、今年4月1日付けで、大川町東田代区に『森林の学校』の指定証を交付しました。東田代区は、八幡岳の麓標高400メートルの所にある戸数わずか34戸の山村集落ですが、井手口川ダムの水源地にあるという地域性を踏まえて、森林の機能が十分に発揮されるように、従来から荒地への植樹や竹林の伐採などを住民総ぐるみで取り組んでおられます。

森林は、木材の生産はもち

ろんですが、水質の浄化や水資源の貯留、土砂災害や地球温暖化の防止、生物の多様性維持など多面的な機能を有していて、私たちの生活や環境に欠かせない重要なものです。

このようなことから、東田代区の取り組みを多くの人に知ってもらい、さらにこの活動が広がっていくことを願って、伊万里市第1号かつ県内でも初めてとなる『森林の学校』を指定しました。

『わんぱくでもいい、たくましく育てば』と願う親の子どもへの思いから、森でわなを仕掛けたり、ジャングル遊びをしたり、また、中高年の健康保持に役立つといわれているマイナスイオンいっぱい森林浴や季節ごとの山菜取り、オーナー制のしいたけ栽培など、多彩な『森林の学校』でのメニューが楽しみです。

東田代区の住民相互の絆づくりとあわせて、この取り組みが全国の山村集落の先進的モデルとなることを期待しています。



5月の町民スポーツ

- 5日(月・祝)**
- 黒川町子どもすもう大会
午前8時30分開会 黒川小学校
- 11日(日)**
- 波多津町民体育祭
午前8時30分開会 波多津運動広場
 - 二里町民体育大会
午前9時20分開会 二里小学校
 - 伊万里地区運動会
午前9時30分開会 伊万里小学校
 - 山代町民グラウンド・ゴルフ大会
午前10時開会 浦之崎運動広場
- 16日(金)**
- 大川町ニュースポーツ教室
午後6時30分開会 大川体育館ほか
- 17日(土)**
- 東山代町子ども会
グラウンド・ゴルフ大会
午前8時30分開会 東山代小学校ほか
 - 南波多町民グラウンド・ゴルフ大会
午後2時15分開会 南波多小学校
- 18日(日)**
- 大川内町民球技大会
午前8時開会 大川内小学校
- 25日(日)**
- 立花地区グラウンド・ゴルフ大会
午前8時30分開会 立花小学校
 - 大坪地区グラウンド・ゴルフ大会
午前9時開会 大坪小学校
- 6月1日(日)**
- 西田旗争奪東山代町民
スローピッチソフトボール大会
午前8時30分開会 東山代運動広場
 - 伊万里地区球技大会
午前8時40分開会 啓成中学校

第21回伊万里さわやかスポーツ・レクリエーション祭

3月21日、国見台体育館などで第21回伊万里さわやかスポーツ・レクリエーション祭が開催されました。

これは、子どもから高齢者まで幅広い年齢層の人たちに気軽にスポーツを楽しんでもらおうと開催されたもので、ソフトバレーボール、インディア

カ、ペタンクの3種目があり、それぞれ熱戦が繰り広げられました。

参加した47チーム209人の市民は、お互いに楽しく交流を深めながら心地よい汗を流していました。

なお、各種目のパート別の優勝チームは、下の表のとおりです。



気軽に参加でき、楽しめるペタンク



懸命にボールを追ったソフトバレー(小学生)



真剣に打ち合ったソフトバレー(一般)

第21回伊万里さわやかスポーツ・レクリエーション祭の結果

各パートの優勝チーム	1パート	2パート	3パート
ソフトバレーボール 小学生の部	イエローアタッカーズC (立花)	伊万里JVC男子A (伊万里)	伊万里女子C (伊万里)
ソフトバレーボール 女性の部	サウスウェーブ (南波多)		
ソフトバレーボール 一般(混合)の部	K, S B (黒川)	K, S A (黒川)	サウスウェーブクルー (南波多)
ソフトバレーボール シニア(混合)の部	エクセルB (大坪)		
インディアカ 一般(混合)の部	東山代A (東山代)		
ペタンク	元気チーム (二里)	滝野中 (東山代)	脇田ジンジャーズ (伊万里)

5月の市民スポーツ

- 3日(土・祝)、4日(日)**
- 国見台陸上競技選手権大会
午前9時競技開始 国見台陸上競技場
 - 市長旗争奪伊万里地区高等学校
野球春季大会
午前10時開会 国見台野球場
- 31日(土)、6月1日(日)**
- 市長旗争奪伊万里市中学生野球大会
午前8時20分開会 国見台野球場
- 6月1日(日)**
- 市民グラウンド・ゴルフ大会
午前8時30分開会 国見台陸上競技場ほか

種目	優勝	2位	3位	
男子団体	敬徳A	THE★森	伊万里TTC-A	敬徳B
一般男子	原 駿悟 (敬徳)	前田 壮志 (敬徳)	黒木 健介 (敬徳)	早稲田勇輝 (カーショップ出雲商会)
男子シニア	池田 徳幸 (西有田中職)	川久保政彦 (伊万里TTC)	高野 政男 (ITK)	多久島一仁 (松尾オート)
男子ベテラン	鈴木 政義 (伊万里小職)	栗原 崇 (ブルーコメッツベテラン)	原田 涼 (ブルーコメッツベテラン)	中尾 哲生 (山代体協)
女子団体	内山商事	伊万里農林A	伊万里商業A	伊万里農林B
一般女子	轟木 亜衣 (佐賀銀行)	高野優李奈 (花心会)	仲尾 茜 (大川体協)	大田 葵 (伊万里農林)
女子シニア	古川 葉子 (伊万里レディース)	田代智恵子 (伊万里TTC)	樋口 純子 (大川内体協)	山浦加代子 (山代体協)

伊万里市 職域・クラブ卓球大会

4月13日、国見台体育館で伊万里市職域・クラブ卓球大会が開催されました。この日は216人が参加し、白熱した戦いが繰り広げられました。なお、上位の成績は左表のとおりです(敬称略)。

このコーナーでは、あなたの周りの身近な出来事や話題を待っています。市役所情報広報課広報係までご連絡ください。(☎③4313広報係直通)

↓ 仲間と協力しながらゴールして食べる焼き肉は最高



初めて挑戦した『シューレン』



3.21



狙いを定めて投げた『輪投げ』



呼吸を合わせて思い切り跳んだ『大縄跳び』



みんなの広場

仲間の笑顔が満開の春の一日

スタミナ焼肉オリエンテーリング

郷土の自然の中で親子や青少年が楽しく交流することで郷土愛を育み仲間づくりにつなげようと、大川内小学校から都川内ダムまでのコースでスタミナ焼肉オリエンテーリングが開催されました。親子連れなど54チーム200人の参加があり、各チームは、焼き肉用の肉や野菜を獲得するため、6つのチェックポイントでシューレンや大縄跳びなどに挑戦し、協力して材料をゲット。ゴール後は、焼き肉やクイズ大会、抽選会などで楽しみました。

山村だからできる楽しみ方を学ぼう

大川町東田代区を『森林の学校』に指定

市は、大川町東田代区を、市では初めてとなる『森林の学校』に指定しました。同区では、2年前から住民総出で竹林の伐採、井手口川ダム周辺や荒廃した農地への植樹など、独自に森林の保全活動に取り組んでいます。校長に就任した地区代表の洲上定さんは、「山を生かした体験や料理教室など多彩なメニューを考えたい」と抱負を語っていました。



4.1

↑ 校長の辞令と『森林の学校』の指定証を受け取った洲上定さん(右)

↓ 受賞の喜びを塚部市長(左)に報告する井手薫さん(中央)たち



3.27

支え合いで心温まるまちづくり

県ユニバーサルデザイン大賞で優秀賞を受賞

第8回佐賀県ユニバーサルデザイン(U D)大賞で、特定非営利活動法人NPO栄町地域づくり会が優秀賞を受賞しました。これは、県が県内の優れたU Dの取り組みを募集し、表彰するもので、会の高齢者の支え合い活動が評価されたものです。会長の井手薫さんは、「今後は高齢者の交流広場づくりにも力を入れたい」と話していました。

みなで
考えよう
人権・同和問題
No. 210

このコーナーは、隔月のシリーズで掲載しています。これを手がかりに、家庭で人権・同和問題について話し合ってみましょう。

差別と戦った東洋のスター

カンフー映画のアクションスター、故ブルース・リー氏を知っていますか。

1958年、彼は18歳の時、わずか100ドルの所持金を手に、香港から単身アメリカに渡ります。哲学などを学ぶかたわら、映画スターになることをめざして、日夜、訓練や武術を磨くトレーニングに励みます。しかし、そこに立ちほだかったのはアメリカ社会に根強く残る人種差別でし

た。当時のハリウッド映画では、東洋人（黄色人種）が主役となることは考えられない

ことです。彼は、ここで主役を演じることは不可能であるということを思い知らされ、絶望し、香港に帰国します。しかし、その後もトレーニングを積み、ようやく香港映画で念願の主役を演じることができました。香港での映画の大ヒットにより才能が認められ、ハリウッドで彼を主役とした

映画『燃えよドラゴン』の話が浮上します。この映画で彼が見せた超人的なアクションと迫力ある演技は、かつて東洋人として彼が受けてきた差別に対する怒りそのものだったのではないのでしょうか。

人種差別の問題は、今もサッカーの国際試合やオリンピックで時折報道されています。人は誰しも、無意識に差別をしてしまうことがあります。しかし、その向こう側に差別を受けて心を痛める人がいることを忘れてはいけません。だからこそ、差別をなくす活動が必要であり、誰もが差別をなくそうとする意識を高めていかなければならないのではないのでしょうか。

礼拝堂で美しいハーモニーを奏でました

第22回伊万里少女合唱団発表会

3月30日、ロイヤルチェスターイ万里で伊万里少年少女合唱団の発表会がありました。

発表会は3部構成で行われ、1部では『1年を振り返って(春夏秋冬)』と題して、『ふるさと』や家読のテーマソング『こころつないで』などが披露され、2部ではグラン・クール

ルや伊万里合唱団などが友情出演、洗練された歌声で会場を魅了しました。3部では佐野洋子さんの絵本『100万回生きたねこ』の合唱ミュージカルが上演され、心のこもった美しい歌声に、礼拝堂を埋めつめた観客からは温かい拍手が送られていました。



↑ グラン・クールと美しい歌声を重ねる団員たち

郷土の文化財

文化財展示施設②

陶器商家資料館

江戸時代の陶器商人の暮らしを伝える資料館

陶器商家資料館は、市指定重要文化財（建造物）の『犬塚家住宅』を資料館として活用しています。江戸時代後期の文政8年（1825年）に建築された商家で、白壁土蔵造の建物です。白い壁が美しく、江戸時代の伊万里の街並みの一端をつかがわせます。館内には、古伊万里の名品の数々が展示されていて、江戸時代の建築様式がそのまま残されています。建物自体が当時の建築技術を知る貴重な史料であり、当時の商家の雰囲気を感じることが出来ます。



◆ 問合せ先 生涯学習課 (☎2333186)

- 開館時間 午前10時～午後5時
- 休館日 月曜日（祝日の場合は翌日）、年末年始（12月29日～1月3日）
- 観覧料 無料





新入学児童のすこやかな成長を願って

鉛筆削り器、ランドセルカバーを贈呈

鉛筆削り器贈呈

3月24日、市役所で鉛筆削り器の贈呈式がありました。

これは、伊万里商工会議所女性会が、子どもたちの学校生活に役立ててもらおうと寄贈したものです。鉛筆削り器は、市内の新1年生の各学級（16校、24学級）で活用されています。



↑市教育委員会の森教育長（右）に鉛筆削り器を贈呈する前田文子会長（左）

ランドセルカバー贈呈

4月10日、市内の各小学校で入学式が行われ、新1年生へ『黄色いランドセルカバー』がプレゼントされました。

これは、子どもたちを交通事故から守ろうと、市が毎年贈っているもので、今年は582人が対象となります。この日、塚部市長が二里小学校を訪れ、新入学児童を代表して、石橋侑真さんにランドセルカバーを贈りました。



↑塚部市長からランドセルカバーをプレゼントされた新1年生の石橋侑真さん

春爛漫！ やつぱり、伊万里“っていいね”

「桜の駅まつり」と「伊万里ウォーク」が開催されました

桜の駅まつり

3月30日、松浦鉄道浦ノ崎駅で、『桜の駅まつり』がありました。

この日、市内のゆるキャラたちが、列車から浦ノ崎駅のホームに降り立ち、駅前広場の特設ステージでパフォーマンスを行いました。このほか、広場内では物産



↑桜舞う特設ステージで、得意のダンスを披露するゆるキャラたち

販売や健康教室なども催され、満開を迎えた桜の名所は、多くの家族連れや写真愛好家にぎわいました。

伊万里ウォーク2014

4月6日、市内の各所を巡る『魅力あふれる夢のまち・伊万里ウォーク2014』が開催されました。今年で9回目となる大会には、県内外から442人が参加。穏やかな小春日和となったこの日、発着点の国見台陸上競技場をスタートした参加者は、伊万里湾大橋などを通る『伊万里湾岸・はちがめコース（約21キロ）』、大川内山を散策する『秘窯の里・鍋島コース（約11キロ）』、市街地を巡る『古伊万里コース（約6キロ）』



↑心地よい潮風を受けて、湾岸沿いを親子で歩く参加者（伊万里湾岸・はちがめコースにて）

の3コースを堪能しました。ゴール後、完歩者には木製の完歩証が贈られ、伊万里焼や伊万里牛などの特産品が当たる抽選会も行われました。また、全員に地域婦人連絡協議会の皆さんによる手作りのだご汁が振る舞われるなど、参加者は伊万里の魅力を感じていました。

四季の詩

満願のお札納めて夕桜

五線紙にのれさうなりズム生れ来むか
青葉風吹く野山の歡喜

伊万里白露短歌会 森 幸子

伊万里ホトトギス會 黒髪 和代



みんなで広げよう『食のまちづくりの輪』

市は、食のまちづくり宣言を行い、事業者や皆さんと協働で、『食』を生かしたまちづくりに取り組んでいます。このコーナーでは、食に関する活動を行っているグループが監修した春夏秋冬のレシピを紹介します。

● 問合せ先 男女協働・まちづくり課 (☎2115)

伊万里のレシピ No.2
春夏秋冬 味 自慢



朝ごはんレシピコンテストで『かんたんレシピ賞』を受賞

豆腐オムレツ

伊万里市食のまちづくり推進委員会発行『ごはんとパンの朝ごはんかんたんレシピ』より

食育ワンポイント

朝ごはんはパワーの源 (朝食パワー1) 脳へエネルギーを供給し、やる気と集中力アップ!

(朝食パワー2) 体温を上昇させ元気いっぱい! (朝食パワー3) 腸を刺激してお腹すっきり!

遅い夕食や夜食は、朝起きたときに食欲が無くなる原因になります。大人も子どもも、よい生活リズムを作って、1日をスタートさせましょう。



材料 (4人分)

- ・豆腐 (1丁)
- ・卵 (2個)
- ・とろけるチーズ (40グラム)
- ・万能ネギ (または水菜) (好みの量)
- ・干しえび (またはちりめんや削り節) (8グラム)
- ・オリーブ油 (またはサラダ油) (大さじ1)
- ・塩こしょう (少々)



作り方など

- ①豆腐を16等分に切る。
- ②卵を溶く。
- ③温めたフライパンに、オリーブ油を敷き、塩こしょうをしながら、豆腐の両面に焦げ目がつくまで焼く。
- ④卵を流し入れ、その上にとろけるチーズをのせ、小さく切った万能ネギと干しえびをのせて、ふたをして弱火で1~2分間蒸す。

※レシピの一部を変更しています。

ほほえ美さん

古賀 千恵さん (20歳)

- ★山代町城
- ★おうし座・A B型



- ★お仕事は ホワイットハウス 伊万里に勤務しています✿ 一生に一度の結婚式に自分も携わりたいたいと考え今の仕事を選びました★仕事を通じてコミュニケーションの大切さを学びました♪真顔にならずに笑顔で頑張っています✿
- ★資格は ネイルやボディージュエリー、アロマ、点字を持っています☆
- ★休日は エステやショッピングを楽しんでいます♪
- ★好きな食べ物 エビフライとオムレツです(^^)
- ★理想の男性は 一緒にいて楽しい人です♥

わが家の

アルバム

りお 松本 梨桜さん (5歳)

- ★ゆうき・えみさんの長女
- ★新天町3区



おかあさんからひとこと



いつも明るくて、みんなを笑顔にしてくれてありがとう♥ これからも病気や事故がないようすくすく元気に育ってね★

私はプランク遊びが大好き♥ お絵描きするのも好きなの★ アンパンマンも上手に描けるのよ♪体操では壁倒立やブリッジが得意なの★大好物のさくらんぼを食べて、これからもいろんなことに挑戦したいな(^^)

お知らせ

子育て支援センターに遊びにきませんか

子育ての悩みや相談を受け付けています。ひとりで悩まずにお気軽にご相談ください。

① つくしんぼランド (要申込)

就園前の乳幼児とその保護者が集い、歌や簡単な製作などを行います。

- 日時 5月21日(水) 午前10時～正午
- 場所 立花公民館

② お誕生会 (要申込)

5月生まれの就園前の乳幼児と保護者

- 日時 5月28日(水) 午前11時～11時45分
- 場所 子育て支援センターぼっぼ

◆申込・問合せ先

子育て支援センターぼっぼ
(☎☎☎235197)



病後児保育室を 移転しました

保護者が、就労などを理由に病氣回復期の子どもを自宅で保育できない場合に、子どもを一時預かる病後児保育室を4月1日から移転しました。

● 移転先

病後児保育室すこやか(立花町1604番地169)

● 対象者 市内在住の1歳から小学校3年まで

● 定員 2人

● 継続利用限度 1回当たり5日以内

● 利用時間 月～金曜日の午前8時～午後5時30分

※土・日曜日、祝日や年末年始などは利用できません。

● 利用料金 1時間200円

※利用は、事前登録が必要

● 事前登録受付 福祉課子育て支援室(☎☎☎2174)

● 利用予約受付 病後児保育室すこやか(☎☎☎9895)

5月5日から 児童福祉週間です

5月5日から11日までは、『児童福祉週間』です。

次世代を担う子どもたちのために、地域の皆さんで積極的に子育てを支援しましょう。

◆平成26年度児童福祉週間標語 『そのいっぽみらいにつづく ゆめのみち』

● 問合せ先 福祉課子育て支援室(☎☎☎2174)

伊万里にぎわいマル シェ(市場)がオープン

● 日時 5月18日(日)

● 午前9時～午後2時

● 場所 伊万里玉屋駐車場

● 問合せ 実行委員会代表

● 内田(☎☎☎8678)

伊万里市 戦没者追悼式

● 日時 5月23日(金)

● 午前10時30分開会

● 場所 市民センター

● 駐車場が不足します。自家用車利用の場合は、できるだけ相乗りをお願いします。

● 問合せ 福祉課福祉総務係(☎☎☎2120)

軽自動車税の 納付はお早めに

● 納期限 6月2日(月)

● ※納付書は5月中旬に郵送

● □座振替日 5月26日(月)

● ※身体障害者で、一定の要件を満たす人は、軽自動車税の減免を申請できます。

● ※申請期限は5月26日(月)

● 問合せ

● 軽自動車税 市役所税務課(☎☎☎232148)

● 自動車税 武雄県税事務所(☎☎☎95423103)

知的・身体障害者 更生相談所巡回相談

◆知的障害者更生相談

● 期日 6月17日(火)

● 場所 市民センター相談室

● 受付時間

● 午前10時～午後3時

● 内容 療育手帳(再判定のみ)や障害福祉サービス、医療・年金・職業・生活などに関する相談

● 対象者 18歳以上の知的障害者およびその家族など

● 身体障害者更生相談

● 期日 6月19日(木)

● 場所 市民センター

● トレーニングルーム

● 受付時間 午後1時～2時

● 面接・検査時間

● 午後1時～3時

● 診察時間

● 午後2時～3時30分

● 内容 身体障害者手帳の交付診断(整形外科・耳鼻咽喉科)、補装具の交付・修理・適合などに関する相談や判定

● 対象者 身体に機能的障害を有する人およびその家族

● ※いずれの相談も1週間前までに申し込みが必要です。

● 申込・問合せ先 福祉課社会福祉係(☎☎☎2156)

過払金 返還請求!

完済した方だけでなく、現在まだ借金が残っている方でも、連続10年以上の取引がある方には、自己負担金をゼロにします。

取り戻した過払金以上のお金は、一切いただきません。何も取り戻せなかった場合は、1円もいただきません。(取り戻した過払金の中から20～25%をいただくのみです。)

西九州総合法律事務所
佐賀県弁護士会所属
弁護士 福田 大志 弁護士 行武 謙一

相談無料 秘密厳守

詳しくはホームページをアクセス!

西九州総合 検索

http://nishi9kabarai.com/

西九州総合法律事務所



要電話予約

☎0954-27-8056

受付/ (月～金) 9:00～12:00 13:00～18:00
佐賀県武雄市武雄町大字武雄5650-26

★ **Go!Go!** ★
伊万里スポーツ

スポーツはチカラ。健康はタカラ。

今回は、市民の皆さんが気軽に参加できるグラウンド・ゴルフ大会のお知らせです。

◆市民グラウンド・ゴルフ大会◆

- 日 時 6月1日(日) 午前8時30分開会
- 会 場 国見台陸上競技場
国見台球技場
- チーム編成 5~7人
- 参加料 1人500円 (予定)



- 申込・問合せ 体育保健課 (☎233187)
- ※ 各町公民館でも申し込みができます。
- ※ 申し込み開始は5月上旬からです。

市県民税(均等割)が
引き上げられました

東日本大震災からの復興に
関して、地方公共団体が実施
する防災対策の費用の財源を
確保するため、平成26年度か
ら個人市県民税の均等割の標
準税率が引き上げられました。
● 引き上げ後の税額
年額5500円(引き上げ
額1000円)

▽内 訳

- ① 個人市県民税 年額3500円(引き上げ額500円)
 - ② 個人県民税 年額2000円(引き上げ額500円)
- ▽期 間 平成26年度から35年度まで(10年間)

● 問合せ

- ▽個人市県民税 市役所税務課 (☎232148)
- ▽個人県民税 佐賀県税務課 (☎0952257021)

旧幸善町駐車を
売却します

市では、旧幸善町駐車を一
般競争入札により売却します。

● 対象物件

- ▽所在地 伊万里町甲314番地1、321番地1
- ▽地目 宅地(1118・17㎡)
- ▽予定価格(最低売却価格) 4127万4885円
- 入札日時 6月20日(金) 午前10時

※事前申し込みが必要です。

- 入札場所 市役所第3会議室
- 申込期限 6月2日(月) 午後5時
- 申込・問合せ 財政課管財係 (☎232113)

有害鳥獣駆除に
ご協力ください

農協と市では、有害鳥獣(イノシシなど)による農作物の

被害を軽減するため、伊万里市猟友会の協力のもと、わなや銃器による駆除を行います。昨年のイノシシ駆除数は、3835頭でした。

● 有害鳥獣駆除期間

平成27年2月まで(予定)

● 注意点

▽野山に入るときは、目立つ服を着用し、ラジオを携帯するなど、人がいることが分かるようにしてください。

▽狩猟免許や市の許可なく、わなを仕掛けると違法です。

● 問合せ

- 農業振興課営農流通係 (☎232557)
- 農山漁村整備課林務水産係 (☎232591)
- JA伊万里営農振興課 (☎235560)

狩猟免許(わな猟)の
新規取得者を支援

◆ 狩猟免許取得補助制度

- 対象者 平成26年4月1日現在で65歳以下の人
- 申込期限 6月20日(金)
- ※申込者多数の場合、抽選
- 申込・問合せ 農業振興課営農流通係 (☎232557)
- ◆ 狩猟免許試験
- 試験日・試験会場

▽7月3日(木) 唐津市
▽7月23日(水) 佐賀市
▽8月3日(日) 佐賀市
※詳しくは、佐賀県のホームページで確認してください。

● 申込期限

各試験日の3週間前まで

● 申込・問合せ 伊万里市猟友会 (☎238837)

製菓王森永太郎の
品を探しています

森永太郎顕彰会では、太一郎の足跡や人間像のほか、大坪町に所在していた森永練乳工場について調査しています。太一郎直筆の手紙や書などのゆかりの品、工場の写真などを所蔵し、調査に協力できる人は連絡してください。

● 連絡先 生涯学習課文化財係 (☎233186)

伊万里市郷土研究会
記念講演会

- 日 時 5月24日(土) 午後2時30分~4時
- 場 所 市民図書館
- 講演者 金子信二氏
- 演 題 『西松浦郡内各地の歌謡〜唄い継がれてきた村々の歌〜』
- 問合せ 生涯学習センター (☎221262)

太陽光発電は「生涯発電」の三菱。住まいのリフォームもおまかせ!

全量買取20年を
オススメします。

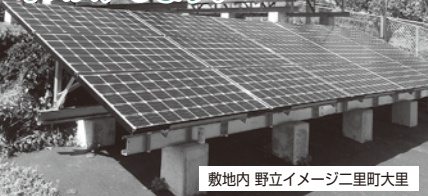

敷地内 野立イメージ二里町大里

地元のメリット

- とにかく困ったら来てくれる
- 最高の発電・最高の品質
- システム全てが日本製
- 長期20年保障の耐久性

例:浴室改修

家族みんなでリラックス



1坪:約90万前後

例:床暖房工事

音も風も匂いもない
心地よい暖かさを

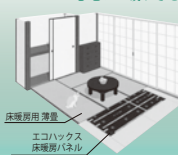

8畳:約40万前後

(株)エコライフ・ニブ

伊万里市二里町大里336-8

二里公民館横

(0955)20-4188

ぼしゅう

大連・上海の旅 参加者募集

大連市友好交流伊万里市訪問団の参加者を募集します。今回は、大連市で現地の人と観光・交流するほか、上海市の水郷の町・朱家角にも足を延ばします。

● 日程 7月9日(水)～12日(土) 3泊4日

● 旅行地 大連市、上海市

● 費用 1人99000円 (2人1室利用)

※別途、燃油付加費など約27000円が必要です。

● 募集人員 25人程度

● 申込期限 6月2日(月)

※申込書は、市役所や各町公民館に備え付けています。

● 旅行の申込・問合せ先
株式会社 西日本日中旅行社
(☎092128318989)

● 友好交流事業の問合せ先
国際交流室 (☎27046)

初級韓国語教室 受講生募集

● 日程(全24回)

5月29日(木)を初回とする
毎週木曜日
午後6時30分～8時

● 場所 立花公民館

● 対象者 高校生以上

● 募集人員 30人

● 受講料 月額2000円

※別途、教材費が必要です。

● 申込期限 5月20日(火)

● 講師 南原高義氏

● 申込・問合せ先 国際交流室
(☎27046)

さわやか講座 受講生募集

● 期間

7月～平成27年2月

● 場所

生涯学習センターほか

● 内容(全8講座)

①講話『伊万里学』
②講話『生涯学習つてなんじゃろか』
③講話『鍋島水軍』
④現地研修『雲仙市・神代』
⑤実習『ニュースポーツ』
⑥映画鑑賞
⑦講話『相続の話』
⑧講話『伊万里市政の展望』

※内容変更の場合あり

● 対象者 市内在住の成人

● 受講料 1000円

※④のみ実費が必要です。

● 定員 80人程度

● 申込期限 6月13日(金)

● 申込・問合せ先 生涯学習センター (☎21262)

職業訓練受講生 募集(6か月コース)

● 募集訓練科・人数

▽機械・CAD技術科 15人

▽機械加工技術科 12人

▽板金・溶接施工科 15人

▽電気設備科 18人

▽住宅リフォーム技術科 18人

▽建築CAD科 24人
● 訓練期間 7月2日(水)～12月26日(金)

● 訓練場所

ポリテクセンター佐賀

● 受講料 無料

● 申込期限 6月3日(火)

● 筆記試験・面接日

6月10日(火)

● 申込先

伊万里公共職業安定所

● 応募資格 新たな職業に就こうとする人で、受講意欲があり、公共職業安定所長から受講指示または受講推薦を受けた人

● 問合せ先 ポリテクセンター佐賀 (☎0952269516)

県体ゴルフ競技 市予選会出場者募集

● 開催日 6月8日(日)

● 場所 佐賀ロイヤルゴルフクラブ(唐津市相知町)

● 参加資格 市内在住の18歳以上のアマチュアゴルファー

● 競技部門

①男子59歳以下の部、②男子60歳以上の部、③女子の部

● 参加料 1人1500円

※プレー代は別途必要です。

● 申込期限 5月25日(日)

● 申込・問合せ先 チャレンジスポーツ (☎25123)

婚活イベントの紹介 石窯で本格ピザづくり& レッツ!! ボウリング

● 日時 5月25日(日)
午前10時～午後4時

※集合場所などの詳しい内容は、参加者のみに案内します。

● 参加費 1,500円(ボウリング代、材料費含む)

● 定員 男女各15人

● 対象者 市内在住、在勤または結婚後に伊万里市に住む意思がある独身の人

● 申込方法 メールまたは電話

※申込者多数の場合は抽選となります。

● 申込・問合せ先 市婚活応援推進協議会事務局(婚活応援課内)

(☎2950)

メールアドレス deai@city.imari.saga.jp

お部屋を探して…
戸建がいい…
中古住宅を探して…
売りたい…

また、不動産があるがどうしたらいいか?

そのような相談が増えています。

私たちはまずご相談から承り
安心・安全な取引のパートナーとなります。

家賃で貯めよう!
T-POINT
取扱店

九州朝日放送
運営の専門家紹介
サイトで
掲載中!

九州朝日放送

松永不動産
MATSUNAGA REAL ESTATE

伊万里市立花町827-5(立花町渚エステインナツコ様うら)
TEL.0955-25-9179 FAX.0955-25-9193

(社)佐賀県宅地建物取引業協会 (公)全国宅地建物取引業保証協会 (一)全国賃貸不動産管理業協会

5月の行事

市民センター ☎②3911

★紫派 藤間流 藤仙会 素踊りの会

5日(月・祝)午後1時開演

(☎090-2080-6902)

★平成26年度伊万里市戦没者追悼式

23日(金)午前10時30分開式

(☎②2120)

★三本橋カラオケ発表会

25日(日)午前10時開演(☎②7760)

市民図書館 ☎②4646

★古本市(展示コーナー)

5日(月・祝)午前10時～午後3時

★『こどもの読書週間』

4月23日(水)から5月12日(月)まで

★こどもの日おはなし会(子ども開架室)

5日(月・祝)午前11時～

★子ども上映会(のぼりがまのおへや)

5日(月・祝)午後2時30分～3時30分

『ゆかいなゆかいなアニメコレクション(トムとジェリー ほか)』(56分)

※変更する場合があります。

★名画上映会【懐かしき昭和を振り返る 第3回】

(図書館ホール)

18日(日)午後2時30分～4時40分

『ぼくのおばあちゃん』(平成20年、日本、123分) 主演:菅井きん、岡本健一ほか

※催し物はすべて無料です。

★5月の休館日

3日、4日、6日、12日、19日、26日

22日(館内整理休館)

※5日(月・祝)は、開館します。

5月の市民相談

相談窓口名	開設日	開設時間	開設場所	問合せ先
法律相談 ※要予約	第2・4水曜日 (14日・28日)	午前10時～ 午後3時	市民相談 コーナー	情報広報課 市民サービス係 ☎②2133 
司法書士相談 ※要予約	第1木曜日 (1日)	午前10時～ 正午		
公証人相談 ※要予約	第3木曜日 (15日)	午前10時～ 午後3時		
人権相談	第2・3火曜日 (13日・20日)	午前10時～ 正午		
消費生活相談	毎週月～金曜日 ※祝日は除く	午前10時～ 午後4時		
行政相談	第3金曜日 (16日)	午前9時～ 正午	税務課	税務課 ☎②2152
不動産相談 (佐賀県宅地建物 取引業協会)	第2木曜日 (8日)	午前10時～ 午後3時		
家計相談 (ファイナンシャル プランナー相談) ※要予約	毎週金曜日 ※祝日は除く	午前9時～ 午後4時	面接室	唐津年金 事務所 0955 ⑦5161
年金相談 ※要予約	毎週金曜日 ※祝日は除く	午前9時30分 ～午後3時30分		
身障者相談	第4木曜日 (22日)	午前10時～ 午後3時	福祉課 社会福祉係	福祉課 社会福祉係 ☎②2156
心の健康相談	毎週月・火・木・ 金曜日	午前9時～ 午後3時30分		

●女性相談 相談電話番号☎②6763

▷毎週月・水曜日 午前9時～午後4時(面接相談は要予約)

『憲法週間』に合わせて、**無料法律相談を開催します**

●日時 5月13日(火)

午前の部 午前10時～午後0時30分(受付:左記に同じ)

午後の部 午後1時～3時(受付:午後1時～2時30分)

●場所 佐賀県弁護士会館 2階

●相談内容 金銭、土地、建物、交通事故、架空請求、振込詐欺など
※相談時間は1人20分程度。先着順で受け付けを行います。

●問合せ先 佐賀地方・家庭裁判所総務課(☎0952③3161)

佐賀県弁護士会(☎0952④3411)

家庭で
できる!

今月の省エネと 地球温暖化対策



●問合せ

環境課生活環境係(☎②2144)

シャワーは不必要に流したままにしない

45℃のお湯を流す時間を1分間短縮した場合、

年間で **ガス 12.78 m³** (約1,760円)、**水道 4.38 m³** (約1,000円) の節約、**二酸化炭素 29.1kg** の削減になります。

また、大風量のドライヤーは短時間で多くの電力を消費します。ドライヤーはタオルでよく髪をふいてから使いましょう。

■参考: 省エネルギーセンターのホームページ <http://www.eccj.or.jp/>

臨済宗 格岩寺 法燈380年

◆納骨料は**5万円**です

永代納骨料 永代維持管理料

納骨時のお布施を含みます

ご遺骨を土に還す合祀墓です。継承者の有無にかかわらず格岩寺が永代にわたりお守りしてまいります。

宗派を超えて広く門戸を開いております。

※基本的にこれ以外の経費は今後一切かかりません。継承者の心配もありません。

えいたいごうし ぼみらく
永代合祀墓「弥勒」



◆ペットのお墓「君を忘れない」もとばに建立
(伊万里市幸善町・伊万里玉屋近く・伊万里川の畔)

電話 **0955-22-2658**

詳しい資料をお送りします。

iタウンページ

格岩寺

を

検索

国際アマチュア陶芸展伊万里 2014

鍋島大賞

一般の部



【作品名】

夜桜

東京都青梅市
樋口 英晴 さん



平和の象徴とも言える桜が好きで、花びらを人との出会いや別れに例えて作りました。今後もその時々感動したことを作品にしたいと思います。

『国際アマチュア陶芸展伊万里2014』が大川内山の伊万里・有田焼伝統産業会館で3月29日から4月12日まで開かれました。

この陶芸展は、大川内山の『春の窯元市』にあわせて開催しているもので、今年で31回目になります。今回は、全国から一般の部に71点、子どもの部に202点の合計273点が出展されました。審査の結果、上位入賞者は下記のとおりです（敬称略）。

◆一般の部

- ▷ 鍋島大賞 樋口 英晴（東京都青梅市）
- ▷ 優秀賞 古川 直人（兵庫県加古郡稲美町）
- ▷ 特別賞 神田 敦也（西松浦郡有田町）

◆子どもの部

- ▷ 優秀賞 田淵 柚羽（有田中部小2年）
- ▷ 特別賞 岩崎 花音（大川内小3年）
- 津上由希乃（牧島小5年）
- ※ 学年は出展時で表記（昨年度）

優秀賞

子どもの部



【作品名】

ふしぎな生きもの

有田中部小学校
田淵 柚羽 さん



蛇と恐竜をイメージして作りました。こぶに首を巻き付けるところを工夫しました。これからも、楽しく、自由に作品を作りたいと思います。



↑一般の部の受賞者の皆さん



↑子どもの部の受賞者の皆さん



→ 3月18日に厳正な審査が実施されました



人のうごき

平成26年4月1日現在
 ●人口 57,096人 (-207)
 男 27,316人 (-86)
 女 29,780人 (-121)
 ●世帯 22,612世帯 (+18)
 () は前月比

広報伊万里 2014-5

■発行日/平成26年5月1日
 ■発行編集/伊万里市情報広報課広報係
 (0955)23-4313 (ダイヤルイン)
 〒848-8501 佐賀県伊万里市立花町1355番地1
 ■伊万里市のホームページ
<http://www.city.imari.saga.jp/>
 ■印刷/株式会社三光

最近、職場まで徒歩で通勤していますが、ひんやりとした朝の空気や、芽吹き始めた新緑に触れ、「春」のすがすがしさに身も引き締まります。春はまた、多くの人が新しい門出を迎える季節でもあります。先日、二里小学校のランドセルカバナー贈呈式取材しましたが、初々しい新1年生のつばらな瞳の奥にキラキラと輝く可能性を見ました。春という漢字は、太陽に温められた草の芽が地中から飛び出す様を表すそうですが、まさに親の愛情という太陽や土壌で育った子どもたちが、自分の力で大きくなるうとする姿そのものでした。そういう私も、4月から編集室勤務になった1年生職員です。もうランドセルを背負う年齢ではありませんが、市民の皆さんの期待と、現場の空気感を伝える責任を背負っていると感じます。今はまだ、記事の書き方や写真の撮り方などを学ぶ新芽でも、いつか大きく生長できたらと思います。どうぞよろしくお願ひします。(拓)

編集室から